新京日日新聞
夕刊　二月三日
本紙定價 一部五錢 一ヶ月一圓 郵料一ヶ月十五錢 廣告料 一行一圓五十錢 特別同 二圓五十錢
發行所 新京永樂町四ノ一 新京日日新聞社 電話三三二五・三三〇〇
發行人 十河榮忠　編輯人 和波灑　印刷人 水越内之介

滿洲　高級清酒　千福　防腐劑ヲ含マズ

生活必需品確保に 綜合的の機能を整備
統制方策遂行期す

政府は戰時物價政策の強化を期する上から生活必需品の對日輸入量確保、國内における需給の合理的調整、適正價格の維持を圖るためさきに日本の滿關支輸出調整令に依る制限を受けた生活必需品その他重要輸入物資を擧げて貿易統制法に基く輸出入許可品目に追加し次いで品種別に一元的輸入機構の整備を行ふため貿易統制法第四條に基く獨占輸入業者として同和自動車、滿洲葉煙草、ゴム工聯、滿洲林業、日滿商事等をそれぞれ二月一日附正式指定したが愈よ生活必需品の指定輸出業者として舊臘特殊會社に改組された生活必需品會社が大體三月一日附を以て指定される事に決定を見た模樣である、而して政府は生活必需品の中樞的輸入者として必需品會社をして必需品の計畫的輸入及び國内における計畫的配給ならびに販賣價格の統制に當らしめるがその獨占的輸入並びに配給は生活必需品總輸入量の三割方に限定、爾餘の物品に就いては價格及び配給統制上支障なき限り既存業者の商權を擁護し統制方策遂行に依る必需品會社と業者との摩擦を可及的に回避せんとする方針である即ち輸入、卸賣、小賣の各業者は資力經驗、信用、をそれぞれ考慮の上必需品會社を中心に各地別組合乃至聯盟を組織、配給並びに價格の統制強化に協力せしめんとするものであり、その具體的配給方策は大體左の通りである

輸入統制 國内輸入業者の資力、經驗、信用並びに日本側メーカーとの特殊關係等を考慮の上必需品會社をリーダーとして生活必需品輸入業者組合又は聯盟を組織せしめ生活必需品會社の獨占輸入品以外の必需品に就き必需品會社より輸入數量の割當を受ける事に依つて必需品の計畫的輸入に參加せしめる

卸賣統制 生活必需品の一般卸賣については既存卸賣業者の經驗、信用、資力を尊重してこれを利用する方針の下に必需品會社より指定した卸賣業をして必需品會社の支店或は配給所をリーダーとして地域別に生活必需品卸賣業者組合又は聯盟を組織せしめ必需品會社の統制卸値による手數料主義の委託卸賣に當らしめる

小賣業統制 小賣業者は許可制とし生活必需品會社の支店又は配給所をリーダーとする地域別の生活必需品小賣業者組合又は聯盟を組織せしめその保護、助長を圖り統制價格に依る販賣業務に當らしめる

而して以上の輸入及び配給方策の實施は生活必需品の日滿物動計畫の策定、東亞輸出組合の設立による機構の整備等と相俟つて滿洲國における生活必需品の需要量確保配給並びに價格の統制は三月以後において綜合的對策の本格的確立を見るべく期待されてゐる、なほ必需品會社の輸入業者指定と同時にセメントは滿洲共同セメント會社、農具及び部分品は滿洲農具協會、經木、劍板は火柴原料組合がそれぞれ一元的輸入業者としての指定を受ける筈であるがその他輸入機構の整備されてゐないものに對しては可及的速かなる整備確立を圖り一元的輸入業者の指定を急ぐことゝなつてゐる

オルドス原頭に日章旗
敵の本據、五原を占領

【〇〇三日發國通至急報】前線據點を逐次屠つて猛進中のわが精鋭は三日午前十時遂に敵の本據五原を占領、オルドス原頭高く日章旗を飜へした

雪原に大殲滅戰

【〇〇にて三日發國通】五原陷落に敗走の敵は算を亂して西南方に潰走しつゝある、わが軍は息をもつかせずこれを急追雪原に果敢なる殲滅戰を展開中である

西北黨軍の蠢動を完封
五原攻略と政治軍事的意義

【包頭三日發國通】朔風肌を刺す白雪のオルドスを鮮血で彩りつゝも尚士氣旺盛な小原、石黑、須藤、辻村、熊川、小野田、立川、平川の各部隊は疾風迅雷の一大電擊戰を展開、行動以來僅か二日にして西北の要衝五原を一擧に覆滅し西北の梟將傅作義、門炳岳等約五萬の敵軍を徹底的に潰滅せしめ遙か西南の赤色ルートを望んで翩翻と日章旗を飜へしこゝに西北黨軍の抗日蠢動を完封今や西北共産地區は日本軍の新たな進攻により側背に一大脅威を受けるに至つたがその猛攻略の意義は

一、政治的には中共の西北赤化工作に重大な錯誤を來すに至つたこと

一、軍事的には西北赤色地區特に甘肅、新疆、寧夏に對し直接、間接的たる打擊を與へ特に陝西、甘肅の共産中樞地區に大影響を與へたること

以上の見地より西北共産黨ならびに敗殘黨軍は重大岐路に立つに至つた

地上部隊入城

【〇〇にて三日發國通】陸鷲部隊の偵察によれば五原北方の堅陣を屠つたわが地上部隊は三日午前十時續々五原に入城しつゝあり、一部は引續き敗走の敵を西方に急追中

滇越鐵道猛爆

【〇〇三日發國通】南支艦隊報道部發表＝二月一日三原少佐指揮の海軍航空部隊の精鋭大編隊は廣西、雲南の廣範なる密雲地帶を突破して長驅蔣政權唯一の輸血路たる滇越線の爆擊を實施せり敵は我進行を見るや沿線隨所の山上、山腹より猛烈なる高射砲射擊を浴びせ更に昆明より急派せる戰鬪機數機をもつてわれを阻止せんとせしもわが方は熾烈なる砲火をものともせず敵の挑戰を追ひ散らして悠然數ヶ所の鐵橋及び線路に有效なる直擊彈の雨を降らせ甚大なる打擊を與へて全機無事歸還せり

廣西戰線　敵のラヂオスピーカーによる惡宣傳にわが方は風船で宣傳ビラを附けて飛ばし對抗してゐる

餘喘的攻勢を粉碎す
オルドス、南支に大殲滅戰

支那派遣軍報道部發表

【南京三日發國通】支那派遣軍報道部では一月廿六日から二日までの週間戰況を左の如く發した

一月廿六日以降二月二日までの支那事變戰況の概要左の如し

一般狀況 對内對外宣傳示威を主目的とする敵の餘喘的攻勢は前週來わが果敢なる剿滅作戰によつて隨所に粉碎せられてゐる、即ち北支方面にあつては包頭西南方黃河兩岸地區に幕を切つて落された大剿滅戰に敵は脆くも大打擊を受けてオルドス沙漠地區に潰退、わが快速部隊は零下廿五度の酷寒原野にこれを猛追し數日中に殲滅戰最高潮の場面を展開せんとしつゝある、北支南部方面では相次ぐ國共相剋と物資の缺乏とによりわれに歸順投降する部隊續出し然もこれらは皇軍と手を携へて共産軍討伐に向ふことを念願としてゐる、中支方面においては本週に入り江北北南兩地域ともさしも月餘に亘る敵の蠢動がわが軍に全く最後の止めを刺されて逼塞、杭州、蕭山方面も敵は悉く敗退し去つて鎭靜に歸した、長江流域においては米國大使の漢口往復を機とし支那軍は自軍の健在を誇示すべく一部の砲擊、水雷敷設などの妄動を續け盛んに誇大なる宣傳を行つたが、何等の實質的效果なくその都度われに掃蕩せられてゐる、一方南支方面では敵は南寧陷落の傷手に耐へかねて援蔣最大ルートたる同地方を是非とも克服すべく各方面から集めた總勢二十餘個師をもつて大規模の反抗を企圖してゐたが、廿八日猛行動を開始したわが精銳各部隊の攻擊に支へきれず敗退、目下同方面においては南支未曾有の悽愴なる屍山血河の戰ひが支那軍の前に齎されつゝある、廣東方面の敵は一部をもつて南寧戰線に呼應し偵察をかねわが軍牽制の蠢動に出で來たらんとしてゐるがこれは問題とするに足りない、地域的にみたる細部の戰況左の如し

北支方面 イ、傅作義、馬占山軍を一擧に殲滅すべく廿三日包頭南方地區に突如行動を起した山本、石黑、川崎、岡村の各部隊は瞬くうちに敵を席卷、これに呼應して小原、須藤、熊川、津田、立川、田副、森田、江崎、山内、辻村の諸部隊も廿八日一齊に凍結せる黃河を渡り綏遠省の沙漠奧深く敵を急追捕捉し陸の荒鷲もまたこれに參加して氷雪の蒙古平原に展開された大殲滅戰は目下最高潮に達しつゝある、ロ、笠原、越智、高木の諸部隊は河北省京漢線南側地帶の討伐に任じ武安、欒城、内邱方面で赫々たる戰果を收めた、ハ、出浦、中村、小林の諸部隊は廿八日河北省臨城の東方五十キロ黃北坪にある共産軍本據に殺到し第八路軍第百二十九師四十を覆滅した

中支方面 イ、浙東作戰（錢塘江南岸作戰）によりわが軍は驚異的成果を擧げていまや浙江省蕭山を中心に臨浦龕山を結ぶ一帶は完全にわが方に確保せられ蕭山には早くも治安維持會が結成された、ロ、湖北省地區で執拗なる蠢動を續けた敵は前週わが軍に潰滅せられ僅かに京山西北方山地帶に殘つた敵軍も卅一日再び佐々木、井口、有薗各部隊の包圍圈に陷り最後の止めを刺されつゝある、ハ、湖北省南部通城、崇陽の方面に潛入してゐた殘敵も本週は全く潰退した

南支方面 イ、廣東方面においては一部の敵がわが南寧方面の作戰を牽制すべく蠢動の氣配をみせてゐるが、問題視するまでもなく海南島方面においては微弱なる匪賊のあがきがあつたが、これまたわが警備隊の討伐により多大の戰果を收め鎭靜に歸した、ロ、南寧方面では廣西、中央、四川等の聯合軍廿餘個師が逐次その兵力を南寧東北方地區に集め來りわが攻擊に絕好の機會を與へるに至つたので廿八日わが精銳各部隊はこれを捕捉潰滅すべく猛然攻擊に轉じた しかして同日夕早くも〇〇部隊は五塘地方約四キロ馬鞍山東側よりその東南方林村西北にわたる高地を占領〇〇部隊は馬鞍山西方高地を更に〇〇部隊は石塔嶺を占據、敵軍必死の逆襲をものともせず折柄の惡天候を冐して廿九日午前には馬鞍山の堅壘に迫り同日午後泰安村を拔き二月一日九塘東北方山岳地帶に宮守、早稻、氷川、白木、澄田、三木、林の諸部隊が一齊に進出して敵の一兵も剩さじと壯烈極まりなき殲滅戰を展開中である、更に軍の一部神速果敢なる部隊は卅日朝突如南寧東方約卅キロ永淳附近に現れ鬱江の敵前渡河に成功北上猛進を續け〇〇より〇〇に亘る線において賓陽方面から急遽南下する敵大軍を擊滅二月一日これを粉碎して引續き進出中である、かくて南寧＝賓陽、南寧＝永淳を通ずる公路北側一帶の敵および賓陽南方地區の敵主力はいまや全く殲滅寸前にあり早くも狼狽の極無統制な狀態に陷りつゝある

陸軍航空部隊の活躍 陸軍航空部隊は廿六日以來殆んど全支に亘る連日の吹雪惡天候を衝いて活躍杉本、半谷、山口、貴島、高田、黑岩の各荒鷲は五原、臨河百川堡、河曲、哈拉寨方面オルドス地區の剿滅戰に協力爆擊偵察に任じ河村、今西、森玉、杉村、三角の各部隊は中支奧地および浙東方面の地上掃蕩戰に協力しまた黑川、鈴木、松村、山崎の各〇〇部隊は廿九日來折柄の惡天候を冐して廣西省南寧東北方に出動敵堅陣に巨彈の雨を浴せてこれら地帶爆擊盛んに奮戰中である

二十萬の敵大軍を包圍
南寧東北戰線 一擧覆滅の態勢

【南寧三日發國通】わが南寧東北方の包圍戰は極めて順調に展開しつゝある、即ち一日那河墟附近の敵陣を突破して北進した右翼方面の〇〇部隊は賓陽南方平地の敵左側背に進出隨所に敵を殲滅して敵背後に迂回しつゝあり、また賓邕道方面の〇〇部隊は正面より敵の抵抗を排除してこれを漸次後方に壓迫しつゝあり、一方一日夕刻思隴墟を拔いた左翼各部隊は息つく間もなく進擊を續けて既に賓陽西南平地の敵右側背に進出した、かくて巧妙なる敵包圍網を完成したわが有力諸部隊は航空隊の協力と相俟つて總兵力廿萬に上る好餌を一氣に覆滅せんものと全將兵は意氣軒昂最後の突擊を待機してゐる

齋藤隆夫氏（民政）の質問に不穩の言句
政黨各派から糺彈の火の手

【東京國通】陸軍では二日の衆議院本會議で民政黨齋藤隆夫氏の支那事變處理に關する質問演說中に不穩當の點があつたので、極度に憤慨し衆議院本會議散會後直ちに院内陸軍政府委員室に首腦部會議を開き重要協議を行つた結果、齋藤隆夫氏の演說は聖戰の目的を侮辱し皇軍の英靈を冒瀆するものとして直ちに三好政務次官を通じて同氏の不穩言辭の取消しを求めるとともに同氏がこれに應ぜざる場合は何等かの處置を執ることに決し、畑陸相は三日の衆議院本會議の劈頭發言を求めて登壇、齋藤氏の演說に對して軍の立場より全面的にこれに應へるとともに聖戰の目的完遂に關して積極的に所信を披瀝することになつた、尚政友中島派、時局同志會、社大黨では齋藤氏の質問中不穩の言辭を用ひたことは不都合なりとなし議會散會後夫々緊急代議士會を開き對策協議した結果聲明書を發表し取消しを要求し應ぜざる場合は適當の處置を執ることとなり成行は頗る重視されてゐる

大豆規格を擴大
專管制度の運用に完璧期す

特産專管制度實施以來同法において重要特産物として黃大豆のみが指定されてゐるのを奇貨として故意に他の白眉大豆或は他の農産物を混入して專管法の適用をうけることなく脱法的行爲を以て大豆の輸送をなすことが頻發し專管法運用上頗る齟齬を來してゐるので産業部では今回大豆の規格範圍を擴大すると共に大豆粕をも品目に指定し專管制度の運用に完璧を期することとなつた、同改正は産經共同部令を以て左の通り改正されるもので十日より施行される

一、大豆（破碎せるもの、押壓せるもの並に他の農産物、農産加工品又は同副産物を混合せるものを含む）

二、大豆粕（他の農産物、農産物加工品又は同副産物を混合せるものを含む）

なほ白眉大豆、大豆、改良大豆並に間島大豆、大豆粕も新たに種類として指定されたゝめ第二條第四號以下に左の三項目が加へられることゝなつた

一、重要特産物檢査に合格したる白眉大豆、改良大豆及び間島大豆の鐵道輸送を委託するとき

一、重要特産物檢査法の適用をうくべき大豆を除く大豆の鐵道輸送を委託するとき

一、重要特産物檢査に合格したる大豆普通圓粕を除く大豆粕の國内向鐵道輸送を委託するとき

主要糧穀種類を追加

主要糧穀統制法制定實施以來高粱、精白高粱、包米、精白粟等が主要糧穀として指定され、これに依つて統制されて來たが、これ等を破碎、押壓せるもの及び屑高粱、高粱糠、屑粟並にこれ等の糧穀と他の農産物と混合せるものは具體的に指定されてゐなかつたため故意に指定以外の規格となし地域外に搬出するほか國外への流失も見らるゝに至つたので產業部では主要糧穀の統制の完璧を期すため經濟部との共同部令を以て同統制法中第一條の主要糧穀の種類を左の如く追加改正し來る十日より實施することゝなつた

一、高粱（破碎せるもの、押壓せるもの及び屑高粱を含む）

二、精白高粱（破碎せるもの及び押壓せるものを含む）

三、高粱糠

四、玉蜀黍（破碎せるもの及押壓せるものを含む）

五、粟（破碎せるもの、押壓せるもの及び屑粟を含む）

六、精白粟（破碎せるもの及押壓せるものを含む）

七、前各號の糧穀と他の農産物、農産物加工品又は同副産物を混合せるもの

PHOTO STUDIO
高級寫眞
新京吉野町
乾寫眞館
電③三〇二五

その日く

聖戰の目的は何か、今頃そんなことが議會で論ぜられてゐる

◈

この際歸還將兵の感想手記をでも熟讀玩味すべきであらう

◈

そんな風だから、政黨が本質を失ひ、政治が後退してしまふ

◈

曾つてあれ程いはれた革新といふ言葉など、何處へ行つてしまつたのか

◈

いくら電氣が足らぬと言つても、頭腦までが昏迷に陷つては困る

人事往來

着京

▲掠本常治氏（機械金物商）ミクニホテル ▲森正義氏（牡丹江消費組合會計科長）同 ▲島本明氏（會社員）同 ▲岩澤猛氏（鞍山興銀支配人）滿蒙ホテル

出發

▲堀野功氏 京城へ ▲町間繁氏 牡丹江へ ▲栗山吉一郎氏 哈爾濱へ ▲米田十一氏 撫順へ ▲福井榮氏 内地へ ▲高木佐吉氏 奉天へ ▲小林五郎氏 大連へ ▲松下芳三郎氏 通化へ ▲盛長次郎氏 北安へ ▲友田詩一郎氏 奉天へ ▲武尾矢氏 北安へ ▲西島寛氏 札蘭屯へ ▲鴨草裕氏 錦州へ ▲藤崎鐵夫氏 錦州へ ▲佐藤仲氏 大連へ ▲小尖喜代藏氏 同 ▲井奥義光氏 同 ▲佐々木彦七郎氏 奉天へ ▲本室重敏氏 大連へ ▲飯島憲氏 奉天へ ▲鈴木勝雄氏 同 ▲瀧澤龍登氏 圖們へ ▲今田義夫氏 鞍山へ ▲井口登氏 奉天へ ▲島瀨久一郎氏 同 ▲太田長四郎氏 哈爾濱へ ▲吉田門七氏 安東へ ▲平井勇氏 同 ▲池田和實氏 承德へ ▲青木勇吉氏 延吉へ ▲服部隆造氏 大連へ ▲倉地綱五郎氏 北安へ ▲上地善次郎氏 同 ▲本間國夫氏 奉天へ ▲西川履氏 同

洋品雜貨格安市

お徳用値の婦人コドモ用品・男子雜貨を豐富にあつめて

其の一例

ワイシャツ……二・五〇
本絹ネクタイ……一・九〇
婦人防寒靴……一七・〇〇
紳士編上防寒靴……一九・〇〇
通學用フエルト防寒長靴（九文・九三・九半）……九・八〇
男物實用下駄……九五
女物塗下駄……一・四五
ハンドバック……三・〇〇、四・五〇
黑ショール……均一
ス・フサロン前掛……九五
浴用タオル（半打）……二・〇〇
子供ズロース……九五
モス仕立・袖なし……一・〇〇
毛糸女兒用シャツ……三・五〇
男子用セーター……四・八〇
男子用チヨツキ……四・三〇
婦人毛糸ペツチ……五・五〇
婦人毛シャツ 四・〇〇、四・五〇
男子用スムースシャツ 三・九〇
メリヤス裏毛シャツ……四・五〇
男子用毛シャツ 六・〇〇、七・〇〇
男女兒用毛シャツ 特價

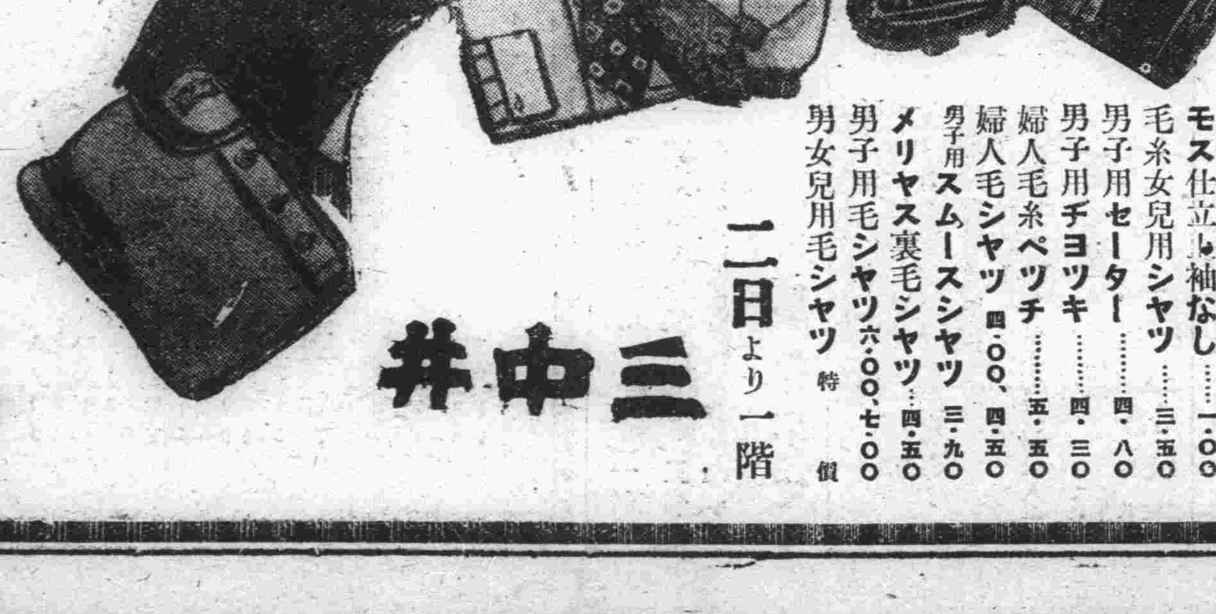

二日より一階

三中井

けさの濃霧
ヴエールの街頭風景

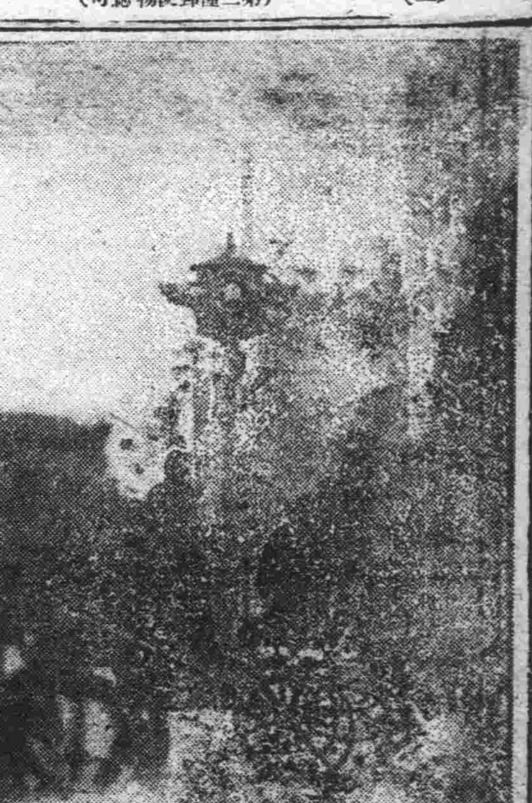

三寒四溫の足なみがとかく崩れがちな國都では三日拂曉から珍しや濃霧の御入來となつて街を白いヴエールで包み眞赤な太陽が東天にボンヤリ佇む異風景をみせた

【中央觀象臺談】＝シベリヤ方面から北滿にあつた高氣壓が全滿一帶から北中支にまで張り出し東亞大陸は全部高氣壓圏內に入り、きのふからけさにかけて廣範圍にわたり氣溫の急激な低下をみたゝめ輻射によつて霧の上に細氷が出來たのです、低氣壓は日本の方面にありますが北京が高く南京が低くなつてゐますから、けふからあすにかけて寒波がおしよせて行くでせう【寫眞はけさ寫す】

團長に塚本博士
滿鐵功勞社員橿原神宮參拜團
六日 奉天で結團式

滿鐵會社では來る十一日橿原神宮に於て擧行される皇紀二千六百年祭の盛典に功勞社員を參列せしむることとなり日滿鮮露十八萬全社員中から二十五年以上勤續者功績章受賞者二十名を選出、更らに銓衡の上奉鐵管內で三名、新京では新京醫院長塚本良禎博士が當選、一行の團長に推され、五日出發、六日奉天で結團、七日發朝鮮經由一路橿原神宮に向ふ筈である

塚本博士談 塚本博士は感激の面持ちで次の如く語つた

曠古の聖典が聖地橿原の宮で擧行せらるゝことは國民の限りない感激であるが、こゝに參列することは無上の光榮であるのみならず、さらに滿鐵社員十八萬を代表し團長として出席することは責任の重大さを痛感するものである、親しく肇國精神を體得大任を果して歸る決意でゐる【寫眞は塚本博士】

"G氏賞"と並んで
文話會作品賞
今年から新に設定

搖籃期にある滿洲國の文藝運動を育成し隱れた新人作家を世に送るG氏文學賞は康德四年夏詩人城小碓氏の篤志によつてG氏文學賞が制定されすでに三回の授賞をみてゐるが、本年度からは滿洲文話會において銓衡授賞の一切を負擔しさらに滿洲國文藝界の急激な進步に即應して新たに滿洲文話會作品賞をも設定することとなつた

これで今年度から新文學賞を第一部作品賞、從來のものを第二部G氏功勞賞として每年一回前年度滿洲在住者によつて發表された文藝全般作品中の最優秀作品と文藝功勞者又は文藝功勞團體にそれぞれ授賞するもので第一回は四月上旬發表すべく愼重銓衡を開始した

生徒の域を脱した
優れた演奏ぶり
國都最初のバンド 新京商業學校

新京最初のブラスバンドとして呱々の聲を擧げた新京商業は、前代赤塚校長の音樂に對する理解と深い趣味によつて昭和十年頃よりぼつぼつ結成準備が進められ、樂器の整備、バンド編成等が行はれたが、未だ搖籃期の域を脱しなかつた。越えて十二年一月、音樂敎育に造詣深き泉敎諭（現在滿鐵福祉係勤務）の來校あり、バンド體制は急速的に本格化した形態整つたバンドでは、この一年をみつちりその實的向上を目指して進んだ、そして、校內諸行事、運動會、各種儀式、小音樂會等を開催、もつぱら校內だけの演奏に終始した

□□

この一ケ年の成果は、泉氏の指導よろしきを得ためと生徒の熱心さのためにバンドの今日あるを動かし難いものとした

現在のメンバー二十八名も殆んどその大部分がこの年に編成されたのである、昭和十三年、バンドはやうやく自信を得た、新しく敎師として又樂長として萩原英雅氏をこの年に迎へ、張り切つた全員は、徐々にその若々しい姿を對外的に現し始めた、夏の北滿演奏旅行、哈爾濱で、齊々哈爾で、このういういしい一行が迎へたものは拍手又拍手であつた

□□

對外的に次第にその存在を明かにして來た新商バンドは、十四年一月に新京放送局からの依賴で、初の演奏を放送局スタヂオから全國に向つて放送した、電波は一躍バンドを全國に紹介した、そして「新京商業ブラスバンド」は確固たる位置についたのである

先づ位置を確立したバンドは、落ち着いてこの年を春夏秋と大同公園の演奏に送つた

□□

現在まで新商バンドが演奏した演奏回數は百五十回以上、演奏曲目中特に異彩を放つものに序曲「驃騎兵」「詩人と農夫」ワルツ「白樺」「青きダニューブ」行進曲「戰友」等があり、これらの演奏は、いづれも所謂學生バンドとしての域を脱し、その曲目理解の正解さ、全體的ハーモニーの美しさは正に專門樂團に迫るものがあるとされてゐる【寫眞は演奏中のブラスバンドと萩原樂長】

嬉しい豫想外れ！
商工業者の景氣打診
轉業など憂慮なし
賦課金增加の一途

統制經濟の强化に伴つて一般商工業者は轉業を餘儀なくされるものもあり又公定價格の制定による利幅の縮小等に依てその將來を憂慮する者が尠くなかつたが、新京商工公會の豫算から眺めた國都商工業者の景氣を打診して見るとさうした悲觀的な豫想を裏切つて好調にあることが看取される

即ち康德五年度商工公會員個人營業者四、四五五名に對して賦課金六萬三千圓、六年度四一〇一名七萬八千圓、七年度五二一三名十一萬一千圓、一人に對する率五年度十四圓三十錢、六年度十九圓十八錢、七年度二十一圓三十錢となつてをり累年商工公會の個人營業者に對する賦課金が右の數字の示す如く增加の一途を辿つてゐることは高物價をその一因とするとは言へ他面に於て時局要請による統制經濟の强化にも拘らず業者が相當の營業成績を擧げてゐる事を物語つてゐる

賣物ではない
眞の體操の姿
寒心すべき不純化傾向 白井省三氏談

「體操と音樂の夕」は來る四日戶外週間第四日の午後二時より五時、六時より九時までの二回西廣場滿鐵社員俱樂部に於て開催される

この體操について市公署體育股白井省三氏は「體操の眞姿」と題して語る

（今日）（體）育運動と呼ばれてゐる各種のもの〻中には明かに體育的な意識に依て作られた所謂體操と本來體育的意圖のものから生れ乍ら後に體育の手段として體育運動の中に取入れられた所謂スポーツとがある、後者は我々の本能性に合致し、生れ育まれたものであるだけに短時日にも拘らず顯著なる發展を見たが、前者は殊に東洋に於ては餘りに理論的に過ぎた爲人々が愉快を味ふ前に嫌惡し、殆ど見向きさへしない樣になつてしまつた、人間一生を通じて行はなければならぬ筈の體操に學校を去つた時からは一瞥をも與へなくなる、斯る現實は決して國民將來のため放置すべきではなく一日も早くかゝる狀態を打開しなければならぬ、今回の催しが斯かる意味からも一人でも多くの體操禮讚者を得ればその（目）（的）（の）半ばを達したと云へる、エーデン式だとかドイツ式だとか、近くはニールスブックの基本體操、ドメニーの律動的自然體操、ボーデの表現體操、ラバンの舞踊體操等枚擧に遑ない程で今日の歐洲體操界は將に百花燎亂、何れによれば正しきか殆ど斷定し得ない程で之等は東洋にも影響し一部指導者にはこれらの浮言に迷はされ我國の體操は遲れてゐる、古い何々派の體操は尖端的だとかの言を平氣で吐く者さへ現はれるに至つた體操に尖端もあるべきではない、又一方には形的身體操作を以て衆目を惹き體操を賣物にするが如き輩なしと斷言出來ぬ、人人の體操に關する動向は日々に純眞なものを去り不純になつてゆく、かゝる狀態は決して等閑視さるべき問題ではない斯の如き偏見を矯正し淨化し以て我が體操をして邪道に陷らしめないと同時に不斷の努力、研究により以て（他）（山）（の）石たらしめるためにも今回の如き施設がなされたことは誠に喜びに堪へない

凧揚げ大會
あす戶外週間行事

市公署體育聯盟新京事務局主催戶外週間の第四日目兒童凧揚げ大會は四日午後二時より凜烈たる寒氣を衝いて兒玉公園に擧行されるが參加者は何れも日滿の子供達で主催者側から長島保健科長外各關係員が臨席、大會參加者には全部賞品を授與することになつてゐる、なほ三日目のけふは寬城子戰跡訪問强步大會が擧行され各官廳職員約百名が參加兒玉公園を二時にスタートした、先着順位により賞品が授與される【寫眞は凧揚準備】

中央農事訓練所
第七回生入所式

產業部中央農事訓練所第七回訓練生入所式は盟邦日本の紀元の佳節をトし來る十一日行はれるが入所生は林科五十名、農科百名の計二百五十名である、なほ恒例の本年度訓練生日本內地視察は林業班七月、農業班十月と決定した

首都本部委員會

協和會首都本部では本年度活動方針を決定すべく三日午後三時半より首都本部講堂に於て關屋副市長、田村副總監、松木首都本部事務長以下委員約二十名が參集首都本部委員會を開いた

經王寺の節分會

四日節分會に曙町日蓮宗經王寺では午後一時から國威宣揚、出征軍人武運長久祈念祭を擧行、次いで同九時から除病除災招福の星祭法會が行はれ參詣者に御守、福豆等を授與する筈である

募兵檢查始る

將來の國軍を双肩に擔ふ新京地區の募兵檢查は三日より五日迄の三日間市公署新館地下室に執行されるが第一日の三日は午前十一時より壯丁百餘名が張上校以下十三名の檢查官によつて嚴密なる檢查が行はれた

還曆祝を廢し
三千圓を獻金（本社寄託）
扇芳亭松村せつさんから

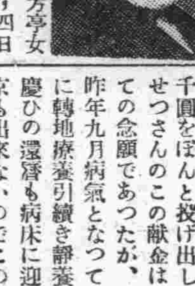

市內ダイヤ街料亭扇芳亭女將松村せつさんはあす四日六十一歲の還曆を迎へるに當つて自祝を廢し本社を通じ國防費として二千圓、國防婦人會首都本部へ五百圓、貧民救濟基金に五百圓計三千圓をぽんと投げ出した、せつさんのこの獻金はかねての念願であつたが、不幸昨年九月病氣となつて別府に轉地療養引續き靜養中で慶ひの還曆も病床に迎へ歸京も出來ないのでこの程令息信幸氏宛に赤心の文字を綴る書面を以てそれぞれへ獻金方を申出たもので、信幸氏は母の意に從つて三日本社を來訪依託した

尙同女は今を去る二十數年前長春時代日本橋通に雜貨商松村洋行を經營した草分けの一人であるが當時夫に死別爾來世の荒波と鬪ひ女手一つに一家を支へ內地、大連を經て滿洲事變後昭和八年夫の思ひ出の地新京に骨を埋める決心で來京、ダイヤ街に料亭扇芳亭、ダイヤスホール扇芳會館及び扇芳グリルと次々擴張經營、從業員百七十餘名を有する大世帶の女將として今日の隆盛を見るに至つたもので正に奮鬪努力の半生、立志傳中に數へられる女性である【寫眞は松村せつさん】

新京歌會例會

新京歌會では四日（日）午後一時から大興公司內富士グリルで例會を開く、會費五十錢、詠草一首當日持參一般の來會を歡迎すると

楊匪の部下
討伐隊に歸順
楊の腹心を逮捕す

曩に中警察大隊が楊靖宇匪の有力部下丁守立參謀を逮捕して凱歌を奏した矢先同じく楊匪の部下で警衛旅機關銃排長の張李鳳（二〇）が一萬圓を持參、一日午後三時頃豫江縣斤頂子の討伐隊に歸順を申出て來た、なほ張李匪は楊靖宇の直屬として常に楊の身邊にあつて護衛してゐたものである

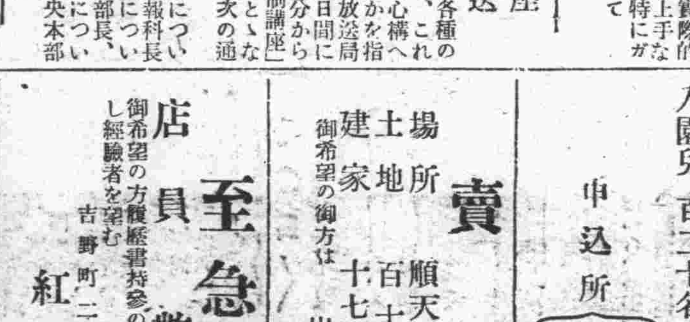

地政總局開廳式

國務院地政總局開廳式は三日午前十時半から大同大街房產ビルに擧行され地政職員訓練所開所式も引續き行はれた【寫眞は開廳式】

輸送分科會

新京特別市整備委員會第一回輸送分科會は三日午前十時半より市公署第一會議室に開催され市公署側武藤技正、川上監理科長其他各關係機關の分科會員約二十名出席、一、物資配給に關して其の機關たる荷馬車不足に對する善處策事項に就ては各委員が資料調查の上次回委員會に於て最後的方針の決定を見ることになつて散會した

珠算試驗合格者
檢定證授與式

去月二十一日新京商業講堂で實施した第一回珠算能力檢定試驗合格者七十名に對する檢定證授與式は丁新京商工公會長、高橋、石崎兩副會長等列席の下に紀元節の午後一時より國通講堂に於て擧行される

白系露人にも小麥粉特別配給

昨年十二月十日以來小麥粉の專賣は新京專賣所によつて實施されて來たが、今度協和會首都本部の斡旋により白系露人に對して小麥粉の特別配給が考慮される事になつた、白系露人はパンを主要食としてゐる上に殆んど老若男女を問はず仕事に從事し通勤者が多い爲買ひに行く暇もないので此の事情を諒てより訴へてゐた白系露人事務局に對して民族協和の建前より特別な考慮が拂はれるに至つたものである

家持上手の會
第三回開催

新京友の會の眞摯な研究と實驗の結果を廣く一般家庭の參考に供しようといふ「家持上手になる友の會」が昨春來新京で二回開催され、第一回は三百名、第二回は六百餘名の聽講者が集まり非常な好成績を擧げたので、今度はその第三回を國防會館で來る十六日午後一時から開催する筈で、今度の講習題目は

一、獻立を作るための基礎知識二、節米の實際的研究三、調味料の上手な使ひ方四、燃料、特にガスの使ひ方について

の四項目である

戰時體制講座
五日から放送

いざ戰爭といふ場合各種の機關が如何に運行し、これに對し國民はどんな心構へをもつて臨めばよいかを指導するため新京中央放送局では五、七、九の三日間に亘り午後六時二十五分から二十五分間「戰時體制講座」を全滿に放送することゝなつたが、演題講師は次の通りである

五日「戰爭と宣傳について」井崎治安部情報科長

七日「戰爭と通信について」帆足國通聯絡部長、

九日「戰爭と集團について」岡田協和會中央本部弘報科長

訂正

本紙三日附夕刊二面滿鐵新京支社福祉係主任記事の見出し奉鐵小谷七段とあるは「總局小谷七段」に訂正

あす（四日）

▲敷島區連絡幹事會分會長會議 於敷島區午後五時
▲體操と音樂の夕 於西廣場滿鐵社員俱樂部午後二時、同六時二回
▲市公署體育聯盟新京事務局主催凧あげ大會 於兒玉公園午後二時
▲節分▲四十七士忌（泉岳寺）

歷史

平淸盛死す（養和元年）
▲奉天に於てトルコタタール極東民族大會開催（昭和十年）

今晩の放送

▲七・三〇（大阪）國民歌謠「かへり道の歌」▲七・四〇（東京）講演「時局と科學」法學博士厚木勝基▲八・〇〇（奉天）詩吟「迎年新世」磯井芳洲▲八・二〇（東京）物語「おらんだ正月」東山千榮子▲八・五〇（大阪）童謠組曲「白兎物語」▲九・一〇（大阪）「實話に聽く」長濱藤夫

美しきロマンスと純情の近代的青春案內
高峰三枝子 木暮實千代 主演 德大寺伸 細川俊夫
齊藤良輔 脚本 原研吉 監督

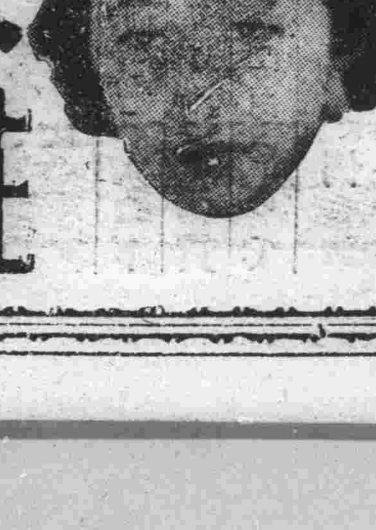

新女性聯盟
次週六日封切 長春座

賣家
場所 順天小學校附近
土地 百十三坪
建家 十七坪五合
御希望の御方は 岩見電話店へ 電話（3）三二三七

至急募集
店員 數名
御希望の方履歷書持參の上午前中御來談を乞ふ、但し經驗者を望む
吉野町二丁目 紅屋吳服店 電話（3）六五八一番

事務員募集
一、男子事務員 數名
資格 中等學校卒業程度の日本內地人
年齡 二十歲以上三十歲迄
一、女子事務員 數名
資格 高女卒程度の日本內地人
年齡 二十歲前後の獨身者
一、タイピスト 數名
資格 高卒（打字修業者）日本內地人
年齡 二十歲前後の獨身者
市內に確實なる身元保證人二名を要す希望者は二月五日迄に自筆履歷書持參本人來談相成度
新京日本橋通り三〇番地（電話三一六七一）
社團法人 滿洲綿業聯合會庶務課

謹告
春節（舊正月）の休日を廢止し平日通り營業可致候間此段御通知申上候也
昭和十五年二月三日
東五條通り 新京石炭販賣組合 電話代表（3）四一二一番

立正幼稚園々兒募集
受付 二月十五日より三月廿日まで
入園兒 百二十名
申込所 新京特別市興亞街一〇九 立正幼稚園 電話（3）一七六四番
新京特別市曙町二丁目一 日蓮宗經王寺 電話（3）二三三九番

募集
女事務員（高女卒月收百圓程度）一名
接客係（高小卒月收七十圓程度）二名
右御希望の方は自筆履歷書持參の上正午迄に御來館を乞ふ
帝都キネマ

女子店員募集
一、學歷、年齡を問はず
一、市內確實なる保證人二名要す
一、勤務時間 九時間
一、待遇其他面談
右希望者自筆履歷書最近撮影上半身寫眞携帶本人來談されたし
合名會社 森洋行 中央通り四八 電（3）二三六八 三七五三

御菓子 さくら餅は 玉屋 ダイヤ街 電③五二九三

御料理 八千代飯 吉隆町三丁目 電(三)二〇四六

三中井
マンドリン ¥14.30より ¥87.00
ヴアイオリン ¥7.50より ¥150.00
アコーデイオン ¥15.00より ¥500.00
レコードケース ¥3.00— ¥4.00

一刀季語

富士町裏の家、土佐三人組の一番若い榮蝶といふ妓、御神酒がはいつたら頗る賑かでおもしろい、豆千代去つての後の朗かさを一人で背負つてたつてる形だ、怒つたら主人だらうが仲居だらうが叱りつける、笑ひはじめたら腹をかゝへて座敷中を轉げ廻る、泣くとなるとお菜の大根が箸で挾めないと云つては泣く、エイテフ（營長）つて支那ぢや聯隊長なんだときかされ、爾來醉ふと聯隊長を以て任じ姐さん株だらうが同輩だらうが號令をかけて左右しようとする、こらッ上官の命令をきかんかウーン、はゝアわしに髭がないから怖がらないな、よし見とれッ、床に活けてあるものゝ□をちぎつて來ては鼻の下に貼りつける、そのためどの座敷の床の華も被害を受けないのは無いさうだが時に、どうも支那の聯隊長ぢやアちよつて肩身が狭いなアとつぶやいてゐる、一つ極秘を耳にしたから御披露しよう、こないだ來たばかりの仕込みの子とお風呂に入つて、まアあんたなんて色が黒いんだらう、一生懸命に磨かなくちや駄目よとか何とか大に先輩ぶつて、あれこれと指圖しながらお湯につからうとしたところが、新築へ移つたばかりで勝手が違ふ、前の家の風呂とおなじところに踏段があるつもりで、ひよいとはいつたからたまらない、ドブーンと頭から潜つてしまつて、稍しばらくは海女が鮑取りをやつてるやう、これを眺めて内地から知らぬ他人ばかりの中へ來て郷愁にとざされ、一週間ばかり笑ひ顔を見せたことの無かつたその仕込みの子が、あられえちやんツ、と、遂に笑つたばかりか、その笑ひがとまらなかつたさうな

張總理も一役　銀幕から慶祝

紀元二千六百年慶祝を銀幕から音頭とつて全滿四千萬民衆の祝賀をいやが上へにも昂めようと張總理と橋本協和會中央本部長が俄演員の一役を受けもち一日午後五時から國都長春大街滿映錄音所に現れ同時錄音で紀元節當日封切り豫定の滿映特輯ニュースに收つた、まづ橋本本部長が力強い口調で一分半の講演をやつて後之に引續き張總理がやをらマイクの前に進んだところ流石の總理も慣れぬ撮影だけにいさゝか上り氣味か協和用略式モールの佩用を失念、撮り直しの飛んだお笑ひ一幕を演じたのち日本を中心とする東亞新秩序の建設は世界の混沌を外に着々と進行し特にわが滿洲國は建國後正に八年を閲して前途洋々限りなき發展を續けつゝあります、このときに當りわが國と一德一心の關係にある日本帝國が紀元二千六百年の佳き年を迎へたことは洵に慶ばしいことであります……と嚴しいライトをものともせず堂々と意義深き慶祝の辭を述べスターの貫祿充分と撮影擔當者を感心させた

繪音

寛壽郎、國太郎一行を迎へた新キネ、豐劇兩館、ともに初日から好調な客足を見せてゐるが、出し物の關係から新キネは豐劇に較べて些か薄いのは已を得ないところであらう▼長春座の『殘菊物語』の再登場は相當な客足が期待されたが、豫期に反して不振二日目は寛壽郎の二行に喰はれたか甚だ閑散、ずつと好調續きのこゝとしては珍らしい現象である▼帝キネの次週は島津保次郎の『光と影』であるが、實演に吉本のスリーシスターズがかかる、アトラクションもどうやら筋の通つたものでないといけなくなつて來た

東京・本郷・神誠館

日曜　舊十二月廿七日　二月四日　丁丑　友引　建　房宿

●一白の人　禍は我手より生ずること多し失物盗難注意　西と乾と甲が吉

●二黒の人　注意せざれば親友と仲違を生ずることあり　丁と甲と辛が吉

●三碧の人　健實に撓みなく働くときは新氣運に向ふべし　北と丙と巽が吉

淋病にはよく効く　パーゼル　興安大路　あじあ薬局

●四緑の人　付け元氣を出すときは却て失敗の因となる　甲と丁と癸が吉

●五黄の人　何事も我を志に反することの多き注意日　丁と辛と甲が吉

●六白の人　金運あり目上の助けあり事業次第に上す　坤と癸と辛が吉

●七赤の人　新しき使命を帶びて進出せらるゝ吉日たり　坤と艮と北が吉

●八白の人・進み過ぐるときは安定を缺くことあり注意　南と甲と辛が吉

●九紫の人　午前は吉なれども午後は苦情に逢ひ易き日　巽と丁と東が吉

明日のお休みは

伯林封切四ヶ月間續映の記錄的傑作！

人生の馬鹿

匠 カール・フレーリッヒ 監督

パウラ・ヴエツセリー　ルドルフ・フオルスタア 主演

甘美な維納情緒とベートーフエンの「エグモント」に裝ひを凝らした話題の傑作!!

PAULA WESSELY

井伏鱒二獨特の味を眞に生した異色映畫？

多甚古村

清川莊司.竹久千惠子.瀧澤修.月田一郎主演

コスモスの花盛んなる南の村…牛家鴨玉子酒諧謔に富んだ人情巡査が野菊の筆に托した田園風景です

演出 今井正

午前割引 八十錢 帝都キネマ

前後篇に亘る大長篇　問題の野心作　遂に完成

光と影

巨匠 島津保次郎 遂に映畫最高の課題に肉迫す!!

巨匠島津今や新たなる情熱に燃え立ち、大業『光と影』を世に問はんとす

大日方傳　原節子　竹久千惠子　岸井明　主演

同時上演 スリーシスターズ

次週堂々君臨　帝都キネマ

海陸運送　通關代辨　市内運搬　引越荷造業

丸重洋行支店

新京富士町四丁目ノ四　電話③二六七一番　六一四六番　保税③五四四五番

内科性病科産婦人科

畑医院

豊楽路モンテカルロ隣　電③二三二〇

明日は断然！

昨年度の最高傑作名畫を！

殘菊物語

溝口健二演出

花柳章太郎主演

同時公開　江戸好み名人くらべ

六十錢均一　長春座

映畫と演劇に組合されたキノドラマ！天狗廻狀の大殺陣

寛壽郎

と其の一黨

エライ評判！スコイ人氣！お早く！

凄い人氣レコード吹込　空前の豪華實演

滿員御禮

同時封切二大名畫

弥次喜多　名君初上り

井染　風見章子

幸福の窓

片岡千惠藏　澤村國太郎　市川春代　ディック・ミネ　美ち奴　鹽まさる　服部富子

杵家社中應援出演

新京キネマ	豐樂劇場
1 御挨拶	1 御挨拶
2 聚樂の舞	2 かつぼれ萬歳
3 かつぼれ萬歳	3 キノドラマ 天狗廻狀
毎日午前十時開映	毎日午前十一時開映
料金 一圓五十錢均一	料金 一圓八十錢均一

近藤勇

橋爪彦七　作
西正世志　畫

(百三十)

墨染(一)

土方蔵三が、入つて來て
『原田、傳習隊がまだ動かんとのう』
左之助が、
『まだ、竹中さんが何か揉んでゐるのでせう』
『さうらしい』
と蔵三が首肯いて、
『林權助さんの同勢は、いつでも出發ときまつたさうだが……』
さう云ひながら、勇に、
『局長、出發を、七ツ半刻としましたが、とにかく仕度をしていただきませう』
『うむ』
『本陣が、伏見奉行所だとなると我々の將軍家親衛といふ意味はどうなるのか』
『土方、云ふなよ』
と、勇は、微笑したまゝで、云つた。
『だが――』
土方が、眞面目な顔をして、
『なぜ、本隊を、大阪城へ入れんのかな?』
『いゝではないか』
勇が、だんだん顔を綻ばしてきて、
『所詮は、我々が身を以て將軍家の守護に當るやうになる。それも直きだよ』
『……』
『それよりも大阪の幕兵の樣子を聞いたか?』
『聞きました』
と、左之助が、云つて、
『百名ばかり居るさうです』
『なに?』
勇の眼が、不意に烈しく輝いてきた。
『征夷大將軍、源氏の長者の親兵が百か』
『さうだといふことだ』
蔵三も、首肯してみせた。
『ふうむ……』
原田左之助が、會釋をして、室を出やうとすると
『原田』
と、勇が呼びとめて、
『廣間へ一同に集まれと云つてくれ』
蔵三が、
『おれが云ふ』
と、急に、立ち上つて、左之助と一緒に出て行つた。
勇は、坐つたまゝで、動かなかつた。
(煩惱だ!)
ふッと、頭を輕く振つた近藤勇が京を去る――思ひ出の京、五年の京。
追想が、つぎから次と湧いて出るのである。
間もなく。
びらうど緣の馬乘り袴に純白のなめし革のぶッ裂き羽織を着た姿で、勇が、廣間に出て來た。
一段高い場所に立つて、ぢッと隊士を見る。
銘々は、軍用金を渡し終つたと見えて、勘定方が、土方蔵三と何か話をしてゐる。
土方は、――
『うむ、うむ』
と、しきりに頷いてゐる樣子だつた。
もう出發の時刻なのである。
勇が、
『これから、隊の行動を申しわたす!』
さう云ひ渡した。
急に、人々の間に、騒ぎがはじまつた。
『靜粛に!』
蔵三が、呶鳴つた。
『我々は、本日限り此處を去るのだ。そして伏見に移るのだが、一先づ北野天滿宮に向ふ』
人々の間に、感情以上のものが過ぎて行つたらしい。
誰もが、局長の顔――瞳を見て唇の動きに注視して咳一つする者もない。
『一同よく京を護つてくれた、いや、よく將軍家をお護りした』
聲が顫ふ。京に別離の近藤勇の謎め……

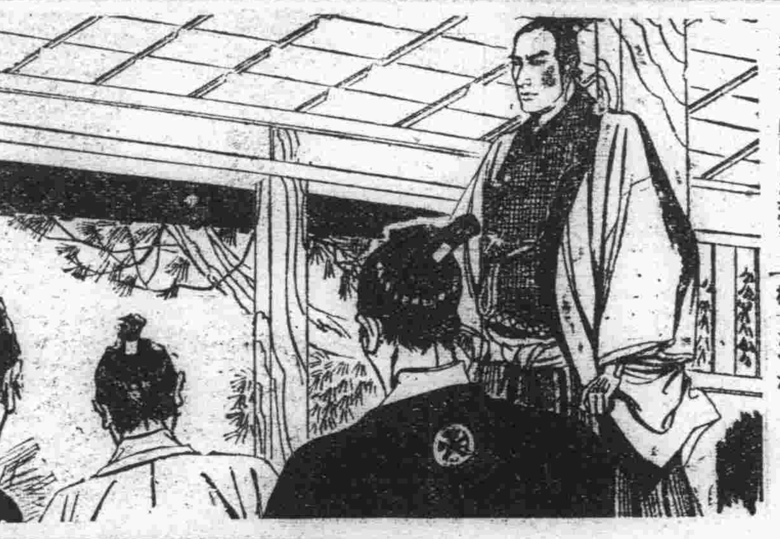

平嶺齒科醫院　新京中央通(新京神社前)　電③三三四二

商況　三日前場

海外經濟電報

倫敦金塊	一六八志〇〇
倫敦銀塊	二一片一六分五
同 先物	二一片四分三
紐育金塊	三五弗〇〇
同 銀塊	三四仙四分三

▲外國爲替

米英爲替	三弗九七仙八分五
米日爲替	二三弗四七仙
米支爲替	七弗六〇仙
英米爲替	
英日爲替	一志二片三分七
英支爲替	四片一六分一
英佛爲替	一七六法五〇
米獨爲替	四〇仙二〇

▲紐育株式

スチール株	五六弗八分一
アナコンダ	二六弗八分七

▲紐育棉花

現物	一〇仙八七
一月限	―
三月限	一〇仙七九
五月限	一〇仙四九
七月限	一〇仙一一
十月限	―
十二月限	―

▲印棉

ブローチ	二七四留比四分三
オームラ	二四五留比四分一
ベンガール	二〇[illegible]留比四分三

各地株式市況

▲東京株式(短期)

	寄付	大引
新東	[illegible]	[illegible]
大新	[illegible]	[illegible]
鐘紡	[illegible]	[illegible]
同新	[illegible]	[illegible]
帝新	[illegible]	[illegible]
洋鐵	[illegible]	[illegible]
日産	[illegible]	[illegible]
日船	[illegible]	[illegible]
石油	[illegible]	[illegible]
同新	[illegible]	[illegible]
日立	[illegible]	[illegible]
滿業	[illegible]	[illegible]
日電工	[illegible]	[illegible]

▲大阪株式(短期)

東電	[illegible]	[illegible]
日電	[illegible]	[illegible]
滿鐵	[illegible]	[illegible]
糖新	[illegible]	[illegible]
日曹	[illegible]	[illegible]
大新	[illegible]	[illegible]
新東	[illegible]	[illegible]
鐘紡	[illegible]	[illegible]
同新	[illegible]	[illegible]
滿業	[illegible]	[illegible]
日産	[illegible]	[illegible]
帝新	[illegible]	[illegible]
商船	[illegible]	[illegible]

▲大連株式(短期)

五品	[illegible]	[illegible]
大新	[illegible]	[illegible]
新東	[illegible]	[illegible]

各地商品市況

滿業	[illegible]	[illegible]
鐘紡	[illegible]	[illegible]
同新	[illegible]	[illegible]
滿織	[illegible]	[illegible]
土木	[illegible]	[illegible]
新豆	―	―

▲大阪綿布

二月限	[illegible]	[illegible]
三月限	[illegible]	[illegible]
四月限	[illegible]	[illegible]
五月限	[illegible]	[illegible]
六月限	[illegible]	[illegible]
七月限	[illegible]	[illegible]
八月限	[illegible]	[illegible]

▲東京人絹

當限	―	―

現物賣買　株式公債　は　畑園太商店　(中央郵便局前)　新京中央通一廿一番地　電③二三四九・一六一六五

▲大阪綿花

二月限	[illegible]	[illegible]
三月限	[illegible]	[illegible]
四月限	―	―
五月限	[illegible]	[illegible]
六月限	[illegible]	[illegible]
七月限	[illegible]	[illegible]
八月限	[illegible]	[illegible]

▲大阪期米

當限	―	―
中限	―	―
先限	―	―

▲大阪人絹

當限	―	―

▲横濱生糸

二月限	[illegible]	[illegible]
三月限	[illegible]	[illegible]
四月限	出來不申	
五月限	[illegible]	[illegible]
六月限	[illegible]	[illegible]
七月限	[illegible]	[illegible]

手形交換高(三日)　六五枚　二、七七〇、七八〇、六八錢

株　振興洋行證券部新京支店　滿洲取引所仲買人　株式年鑑　投資の栞　御申越次第進呈　朝日通八一　電③三一〇四番

鍋　吳力　青陽ビル　電③六八〇五

味覺料　立喰　成金壽司　銀座新道

帝都キネマ
唄と踊りと音樂の豪華アトラクション
スリー・シスターズ
フリーダー・南・ラウラ・南・マリーネ・南
スリー・シスターズはその名の通りフリーダ・南、ラウラ・南、マリーネ・南三人姉妹、生れは椰子の葉かげにやさしい戀の唄が流れるハワイ島、お國で鍛えた歌と踊り、樂器はギター、ウクレレ等が得意な熟達者、そのエキゾチックな風貌で歌ひ踊るハワイ音樂ファンスは滿都の人氣を浴びてなほせう甘い樂譜と美しい姿に憧れるでせう。

二月三日より封切
新興京都豪華大作　吉田信三　演出
里見八犬傳
大谷日出夫・大友柳太郎・羅門光三郎・市川男女之助
淺香新八郎・南條新太郎・松浦妙子・新妻四郎　共演

銀座キネマ
新興東京超明朗大作
街の花賣娘
美鳩まり・草島競子　主演
生方壯兒・浦邊粂子・鳥橋一平・高津慶子・植村謙二郎　共演
明日曜は
高木孝一・如月敏　脚本
演出

滿洲證券取引所取引人　藤本ビルローカー證券　新京大同大街大興ビル　電話②二一八一八・六九九〇

新京銀行

銀座キネマ　電③六四六五			
ニュース			
文化映畫	1,23	4,20	7,17
街の花賣娘	1,50	4,47	7,44
里見八犬傳	12,00	2,59	5,54　8,51　10,09

三日より七日迄　料金80セン
次週八日より　泉詩朗大衆藝術陣　岩に咲く花　隱密姫

豐樂劇場　電②一四四五			
名君初上り	11,10	3,00	6,40
ニュース	12,40	4,20	8,05
幸福の窓	12,50	4,30	8,20
嵐寬壽郎實演	1,50	5,35	9,20　10,20

二日より四日まで　入場料一圓八十錢
豫告(五日より)　エノケンの頑張戰術　お化屋敷　新婚コチャアタツンエ

朝日座　電②三〇九六			
ニュース	12,00	3,34	7,08
股旅の唄	12,20	3,54	7,28
土	1,10	4,40	8,17　10,30

三日より五日迄　料金50セン
次週六日より　西街一人男涙

新京キネマ　電③二〇六八			
ニュース	11,31	3,09	6,47
幸福の窓	11,53	3,31	7,09
寬壽郎實演	12,56	4,34	8,12
名君初上り	10,00	1,41	5,19　8,57　10,20

二日より四日迄　階上階下1圓50錢均一
豫告七日より　大地に咲く　續天狗廻狀

帝都キネマ　電②一四〇五			
ニュース	1,13	4,13	7,13
多甚古村	1,35	4,35	7,35
人世の馬鹿	11,40	2,40	5,40　8,40　10,10

1日より6日迄日曜祭日十時十分より料金一圓
豫告　島津安二郎の光の影　三人娘・スリーシスタース

長春座　電③五七六六			
ニュース	1,26	4,17	7,48
文化映畫	1,44	4,55	8,06
殘菊物語	11,00	2,11	5,22　8,33　10,53

一日より五日まで　料金十六錢均一
次週六日封切　盟聯性女新　櫻新維

朝日座
土
キネマ旬報社　昭和十四年度邦畫ベストテン第一位獲得「土」日活に燦と輝く内田吐夢小杉勇の二ヶ年の努力成る
土曜、日曜は是非邦畫第一位の「土」へ
小杉勇・風見章子
夜の部七時より
五拾錢
山本嘉一・ドングリ坊や・山本禮三郎・見明凡太郎・村田知榮子
同時上映　長谷川伸作　澤村國太郎主演　股旅の唄

Columbia
コロムビアシヨウ
日本映畫說明界の權威!
泉詩朗大衆藝術陣!
流行歌競演コンクール
澤文子
朝霧公子・小澤詩子・唄村桂介・淡路利惠子
駒千代
歌ふ「まんげき」　漫速風流隊
石井春曈・伊東錦次
八日より
映畫は
雜誌富士二ヶ年連載　小島政二郎　原作
岩に咲く花　前篇(若き未亡人の卷)
逢初夢子・宇佐美淳・河津清三郎・主演
新興京都颯爽篇
隱密姫
大友柳太郎・松浦妙子　主演
銀座キネマ

新京日日新聞　康德七年（昭和十五年）二月四日（日曜日）　第六十百三十三號　（一）
（康德元年十一月二十日第三種郵便物認可）
新京日日新聞　朝刊　【本紙朝夕刊十二頁】
發行所　新京日日新聞社
發行人　十河榮忠　編輯人　和波□　印刷人　水越內之介

高級清酒　滿洲櫻（マンシウサクラ）

全滿出炭量の一割を 非常時用に貯藏
石炭確保策に新機軸

石炭增產並にこれが配給の圓滑化は最近に於ける生產力擴充計畫運營上の最重要問題となるに至つたので、政府當局に於ても滿鐵系並に滿炭系の各炭礦を督勵して鋭意增產に力瘤を入れて居り、撫順炭礦の如きも寒氣がゆるむに從ひ苦力の操業狀態も漸次活潑となつて來たので最近とみに出炭量を增加しつゝあるが、本年度に於ては特に對日供給に意を注ぎ大體二百四十萬瓲程度の送炭を目標として大馬力をかける準備を進めてをり、特に鶴立岡及び密山炭は日本製鐵業に好適なる炭質を有せるのでこれが大々的出炭を圖るため目下日鐵の移駐方につき日本當局との間に交渉を進めてゐる、更に本年度に於ては配給計畫の的確なる遂行を期するため全滿出炭總量の約一割程度のものを使途を明示せざるリザーブ炭として常時保有し最も緊急なる場合にのみ適時これを使用するといふ新計畫を實施する方針で石炭對策に一新紀元を劃するものとして多大の期待がかけられてゐる

內地資本の進出 急速に交渉進展

日滿兩國の激增する石炭需要に應ずるため日本內地石炭業者の技術、資本導入による國內炭田開發方法の合理化に撚て各方面より要望されてゐたが日本に於ける石炭飢饉とも關連して最近急速に交渉の進展を見せ舊臘下旬河本滿炭理事長が東上、目下內地業者とこれに關する具體的折衝を行つてゐる、目下議に上つてゐるのは次の如く密山、北馬圈子、朝陽の三炭田である

一、密山炭田　內地業者進出の最大の候補地は數十億にのぼる優良原料炭を埋藏する密山ブロツクであるが同炭田には既に日本製鐵、三井、三菱、大倉等より開發の希望を申出てをり滿炭でも昨年末北部開發局を新設して開發の重點を密山、鶴岡兩炭田に移行し大增產計畫に着手してゐる、現在最も有力視されてゐるのは日本製鐵の同炭田進出でこれに付ては既に相當具體的交渉が行はれてゐる模樣であるが本春解氷期を待つて內地業者の現地視察を行ふこと、なつてをり、その後に於て全面的に具體化するものと見られてゐる

一、北馬圈子　密山ブロツク以外にあつては三井の熱河省北馬圈子炭田進出が有力視されてゐる、同炭田は優良な粘結炭數億瓲を埋藏してゐるが採掘が部分的に小規模に行はれてゐるに過ぎずあらゆる點から將來を期待されてゐる

一、朝陽炭田　日本發送電の熱河省朝陽炭も目下關係方面で審議されてゐるが同炭田は各種の調査の結果炭質埋藏量等に難點があるため現在まで放置されてゐたのであるが、日發の希望もあり近く滿洲鑛發で調査を行ふ事になつてゐるのでその結果によつて具體的折衝が行はれるものと見られる

その他の炭田に對しても內地業者の進出計畫は可成りの數に上つてゐるが技術、資本の導入に伴ふ日本內地の擴充計畫への支障を初め滿炭との關係その他にも幾多の難問題がありその成行は頗る注目されてゐる

昨夜九時、紛擾の衆院開會

【東京國通】三日の衆議院本會議は齋藤氏の質問演說によつて惹起された紛擾に定刻より遲れること實に八時間、數次に亘る各派の折衝代議士會の討議も繼つて午後九時四分に至り開會、勝頭小山議長より前日の齋藤氏の質問演說に關し

齋藤君の演說に關しては當時議長はこれを不穩當なりと認めその速記の後半を削除することに致しました、これは內務省よりの差止め事項によつて議長が適宜處置したものであります、齋藤君の演說內容は時局に鑑み甚だ遺憾の點がありと認めその影響重大なるによつて茲に齋藤君を懲罰委員會に付します

と宣したが社大及び時局同志會より「議長の責任を伺うする」との怒號亂れ飛んで議場內喧噪を極めてよく聞きとれず、議長は直ちに米內首相に發言を許し米內首相登壇別項の如き政府の所信を說明して降壇引續き畑陸相、吉田海相順次登壇して夫々所信を明にしかくてさしもの紛糾を重ねた齋藤氏の失言問題も同氏を懲罰に附することに決定し同九時十三分散會した

衆議院本會議 四日は休み

【東京國通】衆議院各派交渉會は三日午後二時開會、協議の結果、四日の本會議は休みとし五日午後本會議を開き國務大臣の質疑を續行することに決定した

中村中將戰死

【東京國通】三日午後四時陸軍省發表　陸軍中將中村正雄氏（戰死當時少將）は南寧東北方地區に於て奮戰中昨年十二月二十五日九塘附近に於て壯烈なる戰死を遂げたり

關東遞信局異動

關東遞信局では大連中央郵便局外國郵便課長川添賞氏の逝去に伴ふ異動を二日附左の如く發令した

任遞信局保險課事業係長　遞信局企畫係書記　松尾英夫
任大連中央郵便局庶務課長　大連中央郵便局庶務課長書記　横田忠太
任貯金管理所貯金課長　遞信局調度係書記　松橋通
任大連中央郵便局通常課長　大連中央郵便局通常課長書記　小島三郎
任大連中央郵便局外國郵便課長

三寒四溫

時のはたらきといふものが、あらゆる方面において、いかに大きくものをいふかといふことは、おたがひに充分知つてゐるつもりであるが、やゝともするとこの時間の要素といふものを忘れがちである▼いや正しくいふなら忘れてゐるのではないがついそれを無視せざるを得ないはめに立たされるのが、いはゆる非常時といふものなんだ▼だとへば、鋼製のいろいろな機材は、いまいくらあつても足りない▼そこで鋼材のありつたけで、どしどしつくられる▼さうして出來上つたものは、大げさにいへば、熱がさめて仕上げさへできれば、すぐに實際の使用にあてられるといふありさまだ▼ところが、鋼材や鋼製品も、それができ上つてから、ある時間そのまゝ休ませておくといふと、ほんとにその質がよくなり、もちろんよく、性能もよくなるものださうだ▼日本製のある種の鋼製機材がアメリカなどのものにくらべて、もちのわるいものがあるといふのは、需要が急で製品がまにあはず、いきほひ製品をストックとしてやすませておくことができないといふやうなことにも原因があるのだといはれる▼原素には何の變りもない鐵でさへ、時間のはたらきによつて大きなちがひを生ずるのだ▼人間のこと、人と人とのつながりや、影響や、考へ方の統一や、仕事の進みかたなどにおいて「時間」といふものゝ力の大きいことはいふまでもない▼時間の絶對的な威力とか、制約とかいふことは、これを知るといなとにかゝはらず、われ〳〵がいや應なしに服從させられるので適度な時間のはたらきといふことになると、鋼製品などの場合とおなじく、これを無視しまたは忘れがちである▼政治とか、行政とかいふものは、最も時間のはたらきを重視すべきものであり、大きな地域にわたつて、しかも常にたくさんの、いろ〳〵な人達に向つて、ある目的を傳へたり、ある結果を得ようといふには、正確な方法や、充分な準備のほかに、とくに「時間」のことを考慮にいれておかねばならない▼行政の要諦の一つは「タイミング」にあるといつてもさしつかへないだらう▼しかるに、滿洲國では、いろ〳〵な事情から、まことにやむをえぬこともあるが、あらゆる方面上における「タイミング」といふものが、あらゆる意味において、はなはだしく、無視されてゐるやうに思はれる▼時間のはたらきをまつといふやうな積極的なことどころか、絶對必要な時間的制約さへも無視される場合がなくもないやうだ▼「やつつけろ！」式で何とかなることもありはするが、ほんたうに悔いのない、そつのない仕事をするのには、もつともつと時間の要素を考慮し尊重することが必要である▼滿洲國の行政でいま一つ忘れられ、もしくは無視されてゐるのは、人と人との間柄のことだ▼人は斷じて物ではない▼從つて規劃さへ同じならどんな結合をしても組合せは同じ效果を生むといふわけにはゆかぬことはおよそ人事を考へ、すこし世のなかを知つたものゝ常識である▼ところが滿洲國では、これもまことにやむをえぬわけがあるのだらうが、この人と人との組合せについて、きはめてむとんちやくといふか、むざうさといふか、すくなくとも、あまり考へてゐないのではないかと思はれるやうだ▼まさか人間を物と同じやうに、その規劃ばかり見て——つまり履歴書だけでやつてゐるのではあるまいけれども、局外者から見ると、あまりに形式的外形標準的履歴書人事ぢやないかと思はれるやうな場合がないでもあるまい▼とにかく、滿洲國では、その政治行政の運用上「時のはたらき」と「人の組合せ」とについては、もつともつと眞劍に考へ善處する要あることを注意しておきたい

敵冬季攻勢に止め

【東京國通】南寧附近の一大決戰によつて蔣介石の所謂冬季攻勢が完全に潰滅したのを機に大本營陸軍部では三日午後五時左の報道部長談を發表した

蔣介石の所謂冬季攻勢は今回の南寧附近の一大決戰により完全に最後の止めを刺された由來南寧は援蔣補給路上の要衝に當りその失陷によつて重慶政府は精神上および物資上測り知るべからざる打撃を蒙つたと共に新中央政府樹立工作の進捗と併せて支那國民の和平機運に一段の油を注いだ結果となつたのみならず、彼の冬季攻勢は他の方面においても至るところ皇軍の撃破するところとなり一寸の失地をも奪返し得なかつたので焦燥煩悶の蔣介石はさきに昨年十二月以來幾度か南寧奪還のデマ宣傳を內外に發出して局面の糊塗に努めたが遂に悲壯なる決意をもつて中央軍その他廿五個師（不正確のものを加ふれば四十五個師）の大兵力を集結し支那軍第一流の戰略家と稱される、陳誠、白崇禧等に命じて遮二無二これが奪還を圖つたのである皇軍は南寧を確保すると共に一部兵力をその東北および西北方の山地帶に派出して敵の誘致に努めたところ敵の主力は南寧東北方九塘附近におけるわが兵力の寡きを侮り[illegible]嶮なる山地に蝟集して一ヶ月に亘り執拗なる攻撃を反復したことにおいて豚兒の肥大を待ちありしわが主力は機至れりとみて東方に一大迂回運動を起し疾風の如く賓陽平地に進出して敵の背後に迫り見事なる包圍態勢を完成して殲滅的打撃を加へたのであるこの間九塘附近のわが部隊は數十倍の敵の包圍を受け中村三雄少將以下多くの犧牲者を出したが敢然として絶えず反撃を繰返し敵主力を引止めてわが巧妙なる作戰の術中に陷れた努力は洵に感ずべきものがあるここに彼の冬季攻勢は北は包頭より南は南寧に亘り完膚なきまでわが鐵槌を受け潰え去つた

壯烈！空陸立體戰
國軍防空部隊聯合演習

精華主義を眞向にかざして躍進する國軍が初めてその豪勢の威容を示した國都防空部隊聯合演習は霧に閉ざされた薄陽の中に粉雪舞ふ三日午後一時半から國都西北部〇〇飛行場附近を中心に空陸呼應して勇壯に行はれた、折から花田顧問を始めとした顧問部の將星多數も參觀、統裁官、渡邊上校以下全員の士氣は大いに振つた

午後二時「演習開始」の號令一下、滿黃五色のマークを銀翼に輝かして待機してゐた友軍の戰鬪機〇〇機は忽ち爆雪を後に吹き上げて敵機邀擊に出動、地上にあつては聽音機、測距儀、監視哨等が活動を開始する、と見る間に西方の雪雲を縫つて一點また一點現れた敵影（假想）目がけて突つこむ友軍機が卍巴と壯烈な空中戰を寒風の中に描いて見上げるもの〻手に汗を握らせた

假想敵機更に近づけば〇〇一帶に布陣した高射機銃〇〇挺が一齊に火蓋を切りここに國都郊外を揺がす立體的な近代戰の豪華繪卷が展開された、低空まで急降下する機銃掃射の轟音と豆を煎るやうな地上部隊の對空射撃とが入り混つて激戰數刻、一旦東方に機影を沒した來襲軍が再び北方から押しよせるや、横轉逆轉妙技を盡して邀へ討つ友軍機と呼應して息もつかせぬ地上掃射と水も漏さぬ鐵壁の防空陣を再開、見事に敵機（假想）を撃攘して約五十分に亘る熱烈な演習を終つたが、その旺盛な士氣と練成振りは防空基本訓練上に多大の成果を收めたものと參觀者も絶讚してゐた【寫眞は上から敵機襲來、高射砲隊の活躍、觀測班の活躍、高射機關銃隊の活躍】

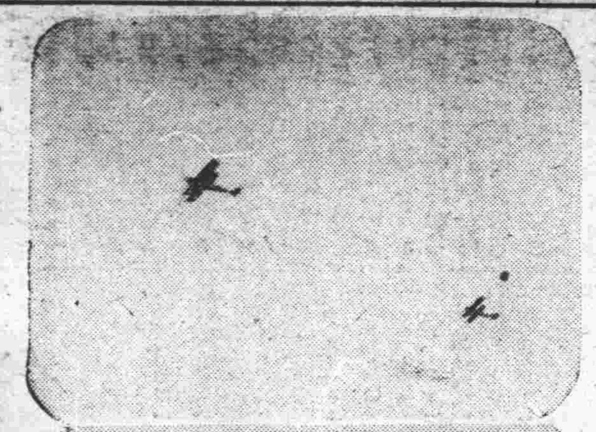

かぜトブ、う一番よくきく　橋本散

政府の方針は不動
首相、重ねて所信闡明

【東京國通】米內首相は三日衆議院において齋藤隆夫氏の演說に對する政府の所信を表明したがその內容左の如し

二日本議場に於て齋藤君の支那事變處理に關する御質問に對し政府の所信を闡明致しましたが、事重大でありますからなほ茲に重ねて政府の所信を明確に致します、即ち支那事變處理に關しては既に決定せられたる確乎不動の方針があります、この根本方針に則り鞏固なる決意のもとに手段を盡して時局の解決に一路邁進する考へであります

海軍も同樣の方針
海相所信披瀝

【東京國通】吉田海相は三日衆議院本會議に於て齋藤隆夫氏の演說に對する海軍側の所信を陸相の發言に次いで左の如き要旨を以て言明するところあつた

海軍に於きましても陸軍大臣より只今も言明せられましたと全く同樣の信念の下にこの聖戰に從事し事變處理に邁進しつゝある次第であります、而して各方面に於てこの點に關し疑惑あることは影響するところ重大であると思ひますので茲に右の次第を言明して置きます

十萬の英靈從容死へ 一抹の疑義も殘さず
陸相、遺憾の意表明

【東京國通】畑陸相は三日の衆議院本會議に於て齋藤隆夫氏の演說に對する陸軍側の所信を左の如く表明した

今次支那事變の目的は容共抗日政權を潰滅して東亞の平和を回復し日滿支三國の善隣友好、共同防共經濟提携を顯現し進んで東亞の新秩序を確立して肇國以來の國是たる八紘一宇の大理想を顯現するにありますこれ蓋し聖戰と稱せられる所以でありまして弱肉強食を本質とする所謂侵略戰爭とは根本的に其類を異にして居るのであります而して支那は來るべき東亞新秩序の性格が現はるれば物心幾多の犧牲を補つて餘りあるを確信するのであります、在支百萬の皇軍は素より全陸軍の將兵は擧げてこの信念の下に各々その任務を盡し聖戰の完遂に邁進して居ります、而して又十萬の英靈はこの信念に殉じて從容死地に就きしたのであります、事變處理の根本方針に關して一抹の疑義も存せざることを茲にはつきり申して置きます、然るに今日に至りましてなほ且つ事變の目的に關し兎角の疑義あるを見ますは眞に遺憾に堪へざるところであります、茲に改めて所信を明かにする次第であります

齋藤氏離黨す

【東京國通】齋藤隆夫氏の失言問題善後措置に關し民政黨の小泉又次郎、俵孫一兩氏は町田總裁と相談の結果、三日午前八時半北品川の自邸に齋藤氏を訪問、友人としての衷情を披瀝し事態斯くなるうへは區々たる感情にとらはれず速かに自發的に潔く一人として政治的責任をとられんことを切望する旨を述べて齋藤氏の考慮を求めた、これに對し齋藤氏も潔く離黨を決意し午前十時登院とゝもに町田總裁以下首腦部と會見、黨に對して種々迷惑をかけたことに對して深く陳謝すると共にその政治的責任を明かにしたいと自發的に離黨の決意を表明したよつて民政黨では直ちに衆議院事務局に齋藤氏の離黨手續きをとつた

議長の釋明並に懲罰宣言文

【東京國通】三日の衆議院本會議における齋藤氏の失言問題に對する小山議長の釋明及び懲罰宣言全文左の如し

この際一言致します、齋藤君の昨日の御演說に對し當時議長はその發言の取消し方につき勸告致しましたが取消す迄に至らなかつたのであります、議長としては愼重を期するため速記錄を調査の上處斷致したいと思ひ散會後速記錄を閱覽致しまして時局關係の禁止差止め事項に當るものと思惟致しました結果議長に於てその部分を削除致しました、これは誠に遺憾に存じますその際この處置を議長に於てとらんとする旨を議場に於て豫め宣告致さなかつたのは遺憾に存じます、なほこれは將來の先例に致さない心算であります、昨日齋藤君の演說は時局に鑑み議長は甚だ遺憾でありました、その影響するところ甚大なるものありと認めまするから審査のため齋藤君を懲罰委員會に付します

郵政管理局經理科長會議

郵政總局では管下郵政管理局經理科長會議を去る一日より三日間交通部第一會議室に開催、郵政總局局長以下各科長、哈爾濱、新京、奉天、錦州各郵政管理局經理科長及び關係官約卅名出席、本年度豫算に基く通信事業運營に關し協議懇談するところあつた本會議に於て協議せられたるものは北邊振興工作に附隨する通信設備の擴充及び中南滿重工業地帶における同じく通信設備の整備ならびに保險、儲金その他管理に屬する事項である

徐駐伊公使歸來

【神戶國通】郵船歐洲航路諏訪丸は三日正午神戶に歸港したが、同船で照國丸遭難船員百七名及び駐イタリー滿洲國公使徐紹卿氏が歸來したが左の如く語る

イタリーは目下國內充實のため懸命の努力を拂ひ歐洲戰爭には不介入の立場を守つてゐる、ドイツがソヴエートと提携したことは恐らくは事後承諾の形でヒトラーからムソリーニの諒解を求めて來たものと思ふ、イタリーがあくまで防共の立場を守り目下ロシアとドイツとの關係で手一杯といふところ、滿伊貿易も順調なコースを辿り、また新支那中央政府が樹立されれば假つ先に承認して來るのはイタリーだ

淋疾　新治療法の確立は國產テラポールによつて始めて完成したのであるが、爾來類似模倣品が續出して良品の選擇に迷はしめるやの感がある。然し

專門　醫家は正しい認識によつて常にテラポールを選用されるから効力の點で確信があり、副作用の懸念も要しない。テラポールの特に優れてゐる點は

効果　が確實と云ふだけでなく治癒期間を著しく短縮し得るので經濟的であり、又速に病苦を免れしめることが治療の眞の使命に添ふものとして

推獎　される所以である。而も單に淋菌性疾患に限らず化膿菌、インフルエンザ菌、肺炎菌、腦膜炎菌、大腸菌其他の細菌性疾患に對し

多角　的の速効を現はすことも從來の藥劑に見られない特徴で、內服によつて急性症狀は勿論、十數年來の慢性症にも良く奏効することは多數專門家の實證で明である。

—文獻抄錄集進呈—

適應症
感冒、扁桃腺炎、中耳炎
面皰、面疔、化膿性外傷
急性慢性淋疾、膀胱炎
睾丸炎、腎盂炎、白帶下
其他化膿性、細菌性疾患……

二〇錠 二圓　一〇〇錠 [illegible]

テラポール錠

東京市日本橋區江戸橋三丁目
大阪市東區道修町二丁目
第一製藥株式會社

社説 コミンテルンの新戦術

歐洲戦爭勃發後、コミンテルンはどのやうな戦術を取るに至つたか。當然それには大きな變化があつた筈である。簡單にこれを見て置くこととしたい。

戦後に於ける新戦術に於いて注目すべきものは、人民戦線を捨て去りプロレタリアの團結によつて資本主義を正面から猛攻することを宣言したことである。それはレーニン時代の革命第一期の姿勢に復歸したのだとも言へる。コミンテルンは第二の世界戦を待つてゐたのである。そしてその戦爭は勃發した。コミンテルンにとつては待ちに待つた機會が來たのである。人民戦線は戦爭を起させる準備工作であつた。戦爭が起つた以上はもう人民戦線は不用であるし、また實用不可能となつた。そこで本來の作戦に還つたのである。それは各國内の不安狀態をつかまへて不平を煽動し反戦氣風を起させ混亂を誘發し以てこれを革命騒擾に導かうとするのである。コミンテルンにとつては今は逸すべからざる時機である。

列國に於ける物資の缺乏物價の騰貴、生活難は一部産業人の好景氣に伴ふ無遠慮な行動に對する反感と相俟つて國民感情の統一を缺かしめ不平不滿の空氣を醸成する。この事態は赤化新作戦の乗ずべき條件を提供する。昨年十一月七日の宣言に於いてプロレタリア、勞働者に呼び掛けて「戦爭反動及び資本の攻勢に對する戦闘に於いて團結すべき最も重要なる時が來た、社會黨の首領たちは帝國主義者の奉仕者となつた、他の小ブルジョア政黨の首領と同じく社會黨の首領は戦爭を支持するのであるから、彼等とはもはや人民戦線を形成する餘地はない、勞働者階級の團結は今や下から築き上げねばならぬ、すなはちブルジョア帝國主義に反抗する戦闘に於いて築き上げねばならぬ、帝國主義者の陣營に降服した社會黨の首領に反抗する戦闘、帝國主義の戦爭を終止せしめるための戦闘に於いて勞働者階級は民衆共同戦線に團結せねばならぬ」と言つてゐるのである。

なほ注意すべきことは、一般戦術をそのやうに規定しながら支那に對しては特別の指令を出してゐることである。「但し支那及び民族解放のために闘つて居る國に於いては今なほ人民戦線を實行し得る」といふのである。これによつて支那に對しては從來通りのやり方を進まうとするものであることが判る。われらの防共陣はこれを駆する對策を持たなければならぬ。

滿洲雜穀の進出 北支、朝鮮輸出決る

日本内地及び北支に於ける食糧飼料として高粱、包米粟等雜穀は需要激增のため益々その重要度が昂まり、何れも擧げて滿洲に仰ぐ狀態であるが、北支向けこれら雜穀輸出については客月二十七日興亞院華北聯絡部の大關書記官が入京し雜穀輸入につき總務廳企畫處に於いて政府關係者と二日間に亘り北支の事情を述べ滿洲雜穀を舊正迄に可及的速かに輸出されたき旨の要望があつたに對し滿洲國側としては高粱、包米を主に數字的には確約し得ざるも今次東京に開催中の物動計畫の範圍内に於いて國内關廻りと睨み合せ可及的速かに北支向輸出をなすことになり、北支よりは棉花、葉煙草、牛を輸入することに大體協定を見るに至つた、なほ對朝鮮輸出粟に付ては既に松井特産科長が赴城、大體供給量の決定を見る模樣であるが、差當り旱魃被害食糧として大豆五萬瓲を取急ぎ朝鮮に輸出することになつた、北支、朝鮮向けとも既に舊正を前にして輸送を開始してゐる

各國共歡迎の意 有田外相演説に好感

【東京國通】一日再開議會における有田外相の外交演説に對する各國の反響は次の如く何れも大體好感をもつて迎へてゐる

ローマ 一日の有田外相演説はローマ朝刊各紙に大々的に報道せられメッサジエロ、ピッコロの兩紙は「防共政策に關する力強い再確認」といふ見出しを掲げまたテデーレ紙は「不合理な現狀維持政策のため戦爭が惹起されるのだ、有田外相はそれら現狀維持國が特權を振り廻すのを痛撃した」との見出しで報道してゐる、社説は未だ出てゐないが政府筋政界方面では一般に日本の政策不動と見て歡迎してゐる

ベルリン ドイツ政府は有田外相が防共協定國との友好關係促進を特に強調したことは一般に好感をもつて迎へられてをりドイツ當局はこれをもつて日本外交が對ソ關係の調整と共に漸次ドイツの希望する方向に向ひつゝある證左として歡迎してゐる

ロンドン 米内首相ならびに有田外相の一日の議會演説に對し英國政界方面では歐洲戦爭不介入、東亞新秩序建設の既定方針に何等實質的な變化なく取りたてゝ新味なしとの印象を受けてゐる、また有田外相は防共協定國との友好關係持續を強調してゐるが英國政界では右は何等歐洲戦爭に對する日本の中立政策變更を意味するものでなく更に交戦國双方の獨立權利侵害に對しては飽くまでこれを排除しその是正を期すると述べてゐるのに滿足の意を表してゐる

ニューヨーク 有田外相の演説は米國の有力諸紙は概ね第一面のトップ記事としてニューヨーク・タイムス紙は全文を掲げてゐる、而して諸紙が最重要點として殆ど一致して取り擧げてゐる點は

一、日本は支那における第三國の正當な權益を排斥する意思はないが軍事行動の續けられる現在では第三國の取引に影響が起るのは已むを得ないといつたこと

一、東亞新秩序が打樹てられた曉には米國も亦日本が何ら排斥や獨占を欲したものでないことを知るに至らう

と言つたこととの二點でこの二つの點を各紙とも殆ど一齊に見出しに採用してゐるので讀者の對日感情に若干の緩和的效果を與へたやうに見うけられる

支持並に信頼 =中華日報社説=

【上海二日發國通】二日の汪派機關紙中華日報は長文の社説を掲げ有田外相の外交方針演説に全幅の支持と信頼を表明してゐる、要旨左の通り

吾人が有田外相の外交方針演説を極度に重視する所以は和平運動の觀點に立つて見れば日支兩國今後の軍事外交方針は既に一體のものとなつてゐるが故である、即ち日本の行動に關しては中國もその方向の決定と責任を分擔せざるを得ないからである、昨年六月汪先生が東京で五相と會談した際日支兩國今後の軍事外交方針一致の前提は兩國が第三國との國交を調整することであり第三國を敵とすることではないといふことに言及した、今次の有田外相の演説で依然右の方針が堅持されてゐることを知るは吾人の甚だ欣快とするところである、有田外相は進んで日本が第三國の在支權益を排除せぬことを明かにしたばかりでなく、第三國の經濟協力をも歡迎し且つ新たに誕生せんとする新中國中央政府の方針もまた同樣であらうと述べてゐる、これらは總て近衛聲明の「日本は支那における權益を獨占せんとするものにあらず」との言葉が日本の一貫不動の國策であることを證明してゐる、吾人はかねて重慶政權が英米ソに依頼することに反對し來つた、吾人は中國と英米ソが小乘的な友好關係を結ぶことを主張するが、彼等と主從關係に立つことには反對するのである、この見地より吾人は日本が各國との友好關係の維持を外交方針の基礎とすることに充分同感するのである

鮎川總裁エッセン着

【エッセン二日發國通】在獨中の滿洲重工業總裁鮎川義介氏はハンブルグ方面の工業地帯を視察した後二日ルール工業地帯の中心地エッセンに到着した、同氏は同地に於て各種工場視察を行ふ豫定である

掃海作業の成果 危險と困難を克服艦隊報道部長談

【上海三日發國通】揚子江水路の安全を期すべく現地海軍部隊は幾多の危險と困難を排除しつゝ掃海作業を行ひ着々成果を擧げてゐるが、支那方面艦隊報道部では二日現在までの敵の敷設或は浮流せる機雷の處分狀況を左の如く發表した

帝國海軍が揚子江溯江作戦開始以來支那軍の敷設又は浮流せる機雷を處分せる狀況は屢々發表したる通りであるが、揚子江はその特性として水深の變化は極めて大であるから增水期に掃海を實施せる場合にもこれを減水するに伴ひ更にこれを繰返さざれば水路の安全を期し難いことは自明の理である、また掃海實施の技術的見地より見てその掃海幅にも自ら限度がある、況や支那軍は今なほジャンク等にて夜陰に乗じ機雷を隱密に敷設又は浮流する等の暴擧に出てゐるので現地海軍部隊の非常な努力にも拘らず水路の絶對安全を期することはなかなか困難な次第であつて掃海部隊としては幾多の困難と闘ひつゝ地味な掃海作業を繰返しつゝあるのである、昨昭和十四年一月以降の實情を數字を以て示せば左の通りである

一、わが海軍の處分せる機雷數
自昭和十四年一月始、至同十二月末 一、〇二一
自昭和十五年一月一日、至同卅一日 三七
計 一、〇五八

二、昨年一月以降觸雷船數は一二、但し全部小型船艇にして實害は極めて輕微なり

海南島北西部の共匪遊擊隊殲滅

【海口二日發國通】南支方面海軍報道部二日發表＝一月二十四日以來わが海南島諸部隊は航空部隊、海上部隊と協力の下に約一週間に亘り海南島北西部共匪遊擊隊の蟠居せる後水、儋縣附近一帶地區の徹底的掃蕩作戦を決行わが方は敵遺棄死體約一千五百その他武器多數を鹵獲し敵に殲滅的打擊を與へたり、思ふに海南島上陸決行以來滿一ヶ年着々治安も回復確立を見つゝありと雖もなほ島内到るところ殘敵蠢動しつゝあり、特に北西部地區は最も抗日意識熾烈頑強なる共匪の巣窟にして治安攪亂苛斂誅求をこととし島内良民の怨嗟の的となりしものにして今次の大討伐に對し島民は最大の感謝を捧げ皇軍信頼の念を增大皇軍の駐兵を切望しをれり

賓陽に入城

【南寧三日發國通】わが新鋭竹園部隊は二日午後六時半敵の最大據點賓陽縣城に雪崩を打つて突入、引續き城内及び附近一帶の敵を掃蕩中である

開拓科學研究部委員協議

開拓政策を保健衛生、交通農業等廣く科學的見地より檢討研究するため政府は科學審議委員會の分科會として總務廳企畫處、大陸科學院、馬政局、滿鐵、糧穀會社哈爾濱農事試驗場、開拓總局等全滿の有識者を網羅する開拓科學研究部會を設置し開拓行政運營の圓滑化を期しつゝあるが來る五日午後一時より日滿軍人會館に於て右委員集合、康德六年度調査研究事項の報告をなすと共に七年度に於ける開拓に關する研究方針の樹立に付き種々協議を重ねる事となつた

滿洲宛麻袋輸出 印度側突如禁止

滿洲國政府では今年度麻袋需給計畫において印度よりの買附を一月早々より着手してゐたところ、印度政府は突如その輸出を行政措置によつて禁止した、大豆包裝用としての麻袋は大豆輸出上絶對必要品で昨年度の總需要高七千二百萬袋の中印度からの輸入は三千七百五十二萬袋を占めてをり、印度政府の輸出禁止は麻袋需給計畫上重大な影響を受けるので、日本外務省を通じて直ちに印度政府との交渉を開始したが、今回の處置は各種の誤解に基く政治的意圖をも含むものと見られその成行は注目されてゐる

バルカン協商國會議 第一日、全歐の注目ひく

【ベルグラード二日發國通】バルカン今後の動向を左右するものとして歐洲各國の重視する協商國會議は二日午前ベルグラードのユーゴー外相官邸でガフェンコルーマニア外相の司會で午前、午後の二回に亘りメタクサス・ギリシャ首相兼外相、ガフェンコルーマニア外相、サラジョグルトルコ外相、マルコヴィッチユーゴー外相各協商國代表出席の下に開會された、午前の會議は約三十分にて終了、午後の會議は同四時から續開され四外相は膝を交へてバルカン協商國の關係する各種問題につき愼重協議し同八時第一日の會議を終つた

國立馬廠官制

國立馬廠官制は一日左の通り公布された

第一條 國立馬廠は治安部大臣の管理に屬し國内優良駒の買上並に育成及調教に關する事項を掌る

第二條 國立馬廠に左の職員を置く
廠長 一人 薦任
技正 一人 薦任
技佐 二人 委任
屬官 二人 委任
技士 五人 委任

第三條 廠長は技正を以て之に充つ馬政局長の指揮監督を承け廠務を總理し所屬職員を指揮監督し委任官の進退賞罰に關し馬政局長に上申す

第四條 技佐は上司の命を承け技術を掌る
屬官は上司の指揮を承け事務に從事す
技士は上司の指揮を承け技術に從事す

第五條 國立馬廠の分科規程は馬政局長之を定む

附 則

本令は公布の日より之を施行す

國務院人事

三日の持廻り國務院會議で左の如く公主嶺農事試驗場長に九州帝大滿田農學部長の就任を決定した

新京專賣署副署長 北村三郎
陞敍簡任二等(二日附)
專賣署副署長 北村三郎
依願免官
民生部教育司長兼大同學院教授 田村敏雄
兼任吉林師道高等學校長敍簡任二等(三日附)
公主嶺農事試驗場長 香村岱二
任民生部技正、敍簡任二等
命大臣官房勤務
九州帝大農學部長 滿田隆一
任農事試驗場技正、敍簡任一等
補公主嶺農事試驗場長
特に特任官の待遇を賜ふ
(廿八日附)

米國海軍大擴張の意圖 (四) 新超弩級艦の性格

海上戦爭の運命は、主力艦の絶大なる攻擊力と防禦力即ちその巨砲の威力と巨大な金城鐵壁との優劣を以て決せられるのである、換言すれば、主力艦はその名の如く海戦の主力であり、海軍兵力の根幹である、併しながら、これまで主力艦の地位が脅かされ、或は動搖したことは一再ならずあつた、即ち世界大戦直前英のサー・パーシー・スコットは潜水艦萬能を唱へて「今や潜水艦の出現は水上艦艇の終焉を意味す」と叫び、それより間もなく世界大戦が勃發、その初期に於て獨逸のオットー・ウェジゲン大尉がU九號の一小艇を以て英のアブーカー、ホーグ、クレッシーの三巡洋艦を屠り、一時英の大艦隊をしてスカパフロー灣内深く逼入するの已むなきに至らしめたスコットの豫言は的中せるかに思はれたが、幾何もなく對潜水艦防禦法が發達し戦後は依然主力艦が海上の王座を確保した、然るに大戦後、航空機の異常な發達と航空母艦の出現により、またまた米のミッチエル大佐をして「主力艦が艦隊の主力である時代は去つた」と主力艦無能を唱へしめた處が主力艦に於ける防空砲火の整備充實、航空機の搭載、裝甲の補強等對空施設の全面的强化が行はれ、一方海軍當局者の綿密周到な實驗並に研究が行はれた結果、主力艦の海戦に於ける主力たるの地位は、依然變りなきを得た、このほか華府海軍條約の締結によつて列强の主力艦建造が禁止され、一方優秀な新巡洋艦が次々と出現した當時も主力艦の價値が疑はれたが、これも主力艦の大改裝によつて救はれた、元來海軍作戦部長プラット大將の說によれば、各艦種の攻防力その他の比率は次の如くである

項目	主力艦	航母	大型巡艦	小型巡艦	驅逐艦	潜水艦
防禦力	一〇	五・七	三	二・二	〇・八	〇・四
攻擊力	一〇	三・六	七	六	五	二
速力	六	六	八	九	一〇	三
航續力	一〇	七・五	六	六	三	五・五
綜合價値	九	五・七	六	五・八	四・七	二・六

一般に軍艦が要求されるところの要素は、其の攻擊力防禦力、速力並に航續力の四である、處がこれ等は互に相剋の關係にあるもので例へば防禦力に完璧を期せんとすれば勢ひその攻擊力及び速力に十二分の期待が懸けられず、又攻擊力の整備に全力を注げば、その速力に犠牲を求めねばならなくなる、從つてかうした要求を全部充足することは絶對不可能で、ここに夫々の要素に重點を置いた各種の艦船が出現し、また夫々の艦種獨特の戦術が編み出された譯である、主力艦の建造は、一九三六年末華府、倫敦兩條約の失效と共に解禁となつたが、續いて英米佛三國間に締結された第二次倫敦條約と、英獨間に締結された英獨海軍協定、英ソ間に締結された英ソ海軍協定等により、その排水量は三萬五千噸、備砲口徑は十六吋と規定され、爾來各國はこの規準に遵つて新主力艦の建造に着手するかに見られてゐたところ、今次歐洲大戦の勃發するや、英國は突如前記三條約の適用を無期限に停止する旨通告を發し(昨年十一月廿一日付)茲に主力艦以下各艦船の建造は全く無制限狀態となり、冒頭記述の如き超々弩級戦艦の建設時代に入つた譯である、斯くて英も佛も伊もソ聯も今後夫々自國に最も有利と思ふ艦型の主力艦を自由な立場から考究し建造するであらうが、從來排水量三萬五千噸、備砲口徑十六吋と釘付けされた主力艦の艦型は必然的に增大して遂には排水量六萬噸前後、備砲口徑十八吋となり、近き將來これ等の超々弩級戦艦が七ッの海にその堂々たる巨體を浮べることであらう、それにしても現有主力艦の最大なものは英のフッド號であるが、この排水量四萬二千噸、全長二六二・九米、幅員三二米、平均吃水八米、速力三一節備砲三八糎八門、一四糎一二門、魚雷發射管六門、一〇糎高角砲四門、軸馬力十一萬四千馬力と較べ如何に巨大な如何に强力な新主力艦が建造されんとしつゝあることか!

潜入匪を潰滅 興安東省討伐隊の猛擊

昨秋以來龍江省訥河縣一帶に猛威を振つた匪首馮治豪の共産匪は日滿軍警の猛擊に遭ひ斷末魔の喘ぎを續けてゐたが去月末頃興安東省莫力達瓦旗より更に南下して阿榮旗に潜入せんとしたとの情報に接し同省警務廳では直ちに討伐隊を組織し卅日午後二時阿榮旗公署から東北方九十キロ長安堡で匪團約六十名を包圍五時間に亘る猛擊の結果、敵は死傷者十數名、馬十餘頭、小銃彈藥等多數を遺棄し潰滅的打擊を受けて潰走したわが方損害は輕傷二

對日撫順炭供給 二月は三、四割增豫定

一月迄の撫順炭の對日供給は豫定額よりは可成りの減少となつてゐるが深刻化した内地の石炭飢饉緩和のため二月分配給計畫には萬難を排して内地增送が織込まれるべく結局應急的に撫順炭の二月分對日供給は一月に比し三、四割增加することゝなるものと見られ滿鐵としても過日佐藤副總裁が撫順炭礦當局と協議採炭狀況を視察する等增送遂行に萬全を期し舊正前後の能率低下防止等細部に亘り採炭能率の增加につき具體案を練つてゐる、なほ輸送關係については滿鐵では石炭に關しては特に配車の圓滑を期してゐるので支障なく行はれ百六十九萬キロトン對日供給增加の如きは輸送上何等困難でないとしてゐる

東亞大都市聯盟參事會

【東京國通】東亞大都市聯盟の親善融和を圖るため東京市提唱の下に結成することになつた東亞大都市聯盟の參事會は二日丸ノ内會館で開催、協議の結果今秋十一月十日頃を中心に約十日間に亘り東京市に於て大會並に總會を開催することになつた、又勸誘都市は人口廿萬以上の都市のほか推薦都市(張家口、大同、太原等)を入れ合計四十七市に上る見込みで詳細のプランは追つて決定することになつた

駐英伊大使 英外相要談

【ロンドン二日發國通】バスティアニーニ・イタリー大使は二日ハリファックス外相を訪問要談を遂げた、最近イタリーの中立國としての地位が益す微妙となりつゝあり、就中英伊兩國の接近が各方面で噂されてゐる折柄會談は注目されてゐる

希臘汽船爆沈

【アムステルダム二日發國通】ギリシャ汽船エレニ號(五、六五五噸)は二日英國護送船隊に加はり大西洋を航行中爆沈した、同船は魚雷の襲擊を受け沈沒した模樣だが、乗組員の一部は救助され其の他は行方不明

郵船人事

【東京國通】日本郵船では三日左の人事異動を發表した

サンフランシスコ支店長 高橋一雄
神戸支店長へ
シヤートル支店長 田岡獅平
サンフランシスコ支店長へ
サンフランシスコ支店副長兼リマ在勤員 長谷川友賢
シヤートル支店長へ
神戸支店員 雨宮謙次
サンフランシスコ支店副長兼リマ在勤員へ

綿製品配給 機構を強化 低物價政策へ進む

政府は曩に農民の衣料たる大尺布の大幅一割引下げを斷行農民の負擔輕減を圖つたが、現在においては綿製品不足のため闇取引未だに終熄せず事實農民の手に渡るまでには中間經費が相當嵩むため結局高値に買入される現狀であり、一方品かれのため必要量を確保することが困難なる情勢に鑑み農民に對する綿製品配給機構を強化し絶對量を確保すべしとの意見が強硬に主張されて來た、即ち差し當り綿布、打綿、中入綿については需要量の半數を農民と最も關係の強き合作社が綿聯より直接配給を受け農民に配給する建前でこの配給數量は省全體の需要量を見合せこれを縣に割當て農事合作社に割當配給することになるが、小賣商との關係においては需要の半數が從來通り小賣商の手を通じて販賣することになるわけで農民層にとつては一大福音と云ふべく農村關係方面よりも熾烈なる要望あり問題は小賣商との調整であるが、小賣商は大體都市中心であるためこの點については何等かの協調點が見出さるべく農業諸問題の重大化する折柄近く實現化されるものと豫想される

主要糧穀の出廻りを促進 先物收買を契約か

主要糧穀取扱指定地の增加及び買入價格の設定は二月十日より實施されるが、その後は糧穀會社以外のものは滿鐵寄託の外すべて産業部大臣の許可を要することとなり統制範圍がそれだけ擴張强化されることゝなる併し從來の情勢から見てこれがための出廻りが活潑になるとは期待されぬため糧穀會社は出廻促進對策として新たに主要糧穀の先物收買取引契約をなすことになる模樣で、大體現在特産專管公社にて行つてゐるが如き特産商との特契を結び、保管料として糧穀取扱商に一定の手數料を拂つて收買を委託せんとするもので金利の決定を見次第近く實施の意向と見られる

通商擁護の法律三年延長

【東京國通】貿易調整通商擁護上外國の處理に對應、海運業者委員會の議を經て報復關稅處置をなし得ることを内容とする貿易調節及び通商擁護に關する法律(昭和九年法律第四五號)は三ヶ年の施行期間滿了とともに來る四月三十日より失效することとなるが、現下國際情勢は日米間の通商關係が無條約狀態にあるなど豫斷を許さぬものがあるので政府としては施行期日を三ヶ年延長することに方針を決定、三日の閣議に於てこれに伴ふ改正法律案を附議した

中銀帳尻

中銀帳尻左の如し(單位千圓△印減) 一日現在

紙幣	二四〇、六二四	一、二六七
鑄貨	三四、六四八	一〇
預金	四六八、六六九	△一〇七、八六八
貸出	七六七、七〇二	△四五、五六九

灸は健康の母 長壽の基 家傳 紅の辻灸
主治症 高血壓 關節炎 婦人病 胃腸病 神經痛 脚氣 中風 神經衰弱 小便 ねむれ 女性病 男か たこり 小兒かん 虫
新京 寶山前 辻の紅灸

コロムビアレコード 白蘭の歌 主題歌 東寶映畫 伊藤久男 二葉あき子 渡邊はま子

愛染かつら 主題歌 霧島昇 ミス・コロムビア 二葉あき子
新妻問答 主題歌 霧島昇 ミス・コロムビア 伊藤久男
支那の夜 渡邊はま子 Columbia

全滿ニ最古ノ歷史ヲ持ツ專門店
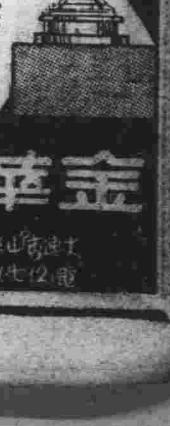
メダル、バックル 七寶マーク花瓶 優勝カップ 帽章 記章 優勝旗
金華號

戰爭文學全集 全十五卷 豫約募集
配本毎に沸き起る喚聲! 怒濤の如き申込! 百萬部普及大運動開始! 子々孫々に傳ふ可き大全集
出た!! 第五回配本!!
東久邇宮部隊 脇坂部隊 陣中だより
一、二、三、四回配本既刊 全國書店で販賣中
東京市小石川區 潮文閣

キングレコード 上海の花賣娘 廣東の花賣娘 岡晴夫

民刑一般法律事務
律師 辯理士 小西曾一
新京西七馬路 第一朝日ビル 電話(2)五三二一番

御入染物 旗
旗・幕・幟・腕章 元染
大槗旗染部 新京梅ヶ枝町 電話(3)三〇四一番

宇治茶と世帶道具の店 河久商店

營業課目 鑛山測量 鑛山調査 鑛石分析 鑛石鑑定
技術正確・責任出願
滿洲鑛業社 社長 土方
新京八島通

民の声

投稿歡迎、但し中傷に亘らざるもの

醫師の自動車（一病人）

經濟統制の强化に伴つて重要物資は愈よ入手難となり、これが爲に日常生活に非常な窮屈を感じてゐることは周知の通りであるが、これも赤國策のためとならば止むを得ない犠牲であるが、併し國民生活を不安に陥れる如き政策は斷じて執るべきではない、自動車なども驚く程の統制をうけてをり、これが及ぼす影響は決して尠少でない、つひ四、五日前家人が急病で、今も取り返へしのつかない容態を示したので、驚いて醫師の來診を求めたところ、自動車が無いために殆んど往診を求めてから二時間を經過してゐるのである、幸ひこの病人は素人の見た眼よりは案外に輕く幸に生命をとり止めたのであるが、この場合反對であつたなら、或は不幸なことになつてゐるかも判らないのである、人的資源といふことには政府は極力意を用ひてをり、各種の機關を動員して其の確保に努めてゐるのであるが、一方前述の樣な事によつて尊い人命を失ふ事があつたとすれば畫龍點睛の憾みなしとはいはんかである、醫師の乘物に關しては絶對的優先權を與へることにしたいと望むものである、生命の危險を感ずるといふ事程國民生活にとつて重大なことはあるまい

協和會に望む（王道生）

一寸凡人の頭においそれと這入りかねる仰山な題目の繁頭にして一口に言へぬ程であるが、それほど協和會の御苦心御努力もさることながら私達に考させられることは文句抜きの崇昧なる人心開發善導が何よりのではないかと思ふ、日本人でも一寸判りにくい難かしい文句ばかり並べるより最近國都の日本人が一樣に困却しきつて警察も匙を投げてゐる實に頻々たる盗難問題—かうした民生直接の問題から實を擧げて貰つたらどんなに宜からうかと人々は期待してゐる、王道樂土の工作はかうした方面から

郷軍の赤誠籠る 御饌米奉献執行
橿原にリレー終了

【橿原神宮にて國通】輝く二千六百年式典に際し全國在郷軍人會が赤誠をこめて神宮に奉獻する御饌米は二日午前七時卅分奈良市を出發、最後のコース國道十五線廿四キロを一路橿原に向つたが、午後二時卅分恙なく神宮一の鳥居前に到着、井上鄕軍會長、小泉總務その他關係者出席の下に三時から神宮大前で晴れの奉獻式が嚴肅に執行された、昨年十一月三日明治の佳節を卜して遠く滿洲、東北、北海道を出發し吹雪や寒風の中をまつしぐらに默々と前進を續けること茲に九十日嚴肅な御饌米リレーは大成功裡に目出度く終了した【寫眞は橿原神宮到着の所】

橋本博士來京

開拓國策に科學的體系を基礎づける開拓科學研究所設立案は既に本年度豫算中に所要經費を計上、準備を急いでゐるが、開拓科學の權威者たる橋本傳左衛門博士に對し右開拓科學研究所設立に關する要項案提示方依頼中の所、同博士は一日夜入京したので二日直ちに開拓總局、滿拓、拓植委員會等關係機關と協議したなほ同博士は四月同研究所の設立と共に初代所長に就任する

開拓地の育兒は 是非共搖籃で
暉峻博士の報告

日本勞働科學研究所長暉峻義等博士は北滿地帶の先住民族並に白系露人の酷寒生活と勞働狀態調査のため舊臘末渡滿、同氏が所長を兼任する牡丹江省橫道河子開拓科學研究所を根城として寧安縣北安村の先住滿系農家や牡丹江省ロマノフカーヤの白系露人部落民と昨年九月以來起居を共にし貴い調査をつゞけてゐる山室、室川兩博士以下十八名の所員の指導に當つてゐたが、このほど來京義弟の民生部保健司技正小川惟熙氏邸で收穫を述べた

今回の研究は昨年九月に始めたばかりで一年を經過せねば結論的なことは申上げられぬが白系露人や先住滿系農民の作物、耕種、耕作、農業經營法、農具、勞働手段、家族勞働力の組織、生活慣習さては育兒、婦人勞働狀態など衣食住全般について科學的調査を行つてゐるのです、と同時に研究所では所員自身を實驗臺に日本と異る氣候風土に生理狀態がどう變化するかも實驗して日系開拓民諸君の生活をどう適應させればよいかを研究してゐますが現在の調査ではまづ開拓村の育兒方法の改善として搖籃を使ふことが緊急だと一同の意見が一致しました、搖籃は白系露人や先住滿系間でどんな貧しい家族でも使用して居り北滿風土に生れた最も特色ある育兒法で長男が生れると搖籃を祝ひに贈るほどです、開拓地ではよく濕炕の上で子供を育てますが、塵埃が立つて不衛生なばかりか乳兒の大小便で濕炕を毀す虞れも多く感心しません、また夏場には蠅を防ぐのに通風のよい箇所における搖籃が何といつても便利で衛生上にも合理的ですから記錄を撮つて開拓總局、滿鐵、滿拓など各關係機關にこの點を意見具申する決心です

なほ博士は四日午後一時四十分新京發あじあで鞍山に向ひ昭和製鋼所と提携生産力擴充の基礎たる勞働力の科學的調査を行ふ事となつてゐる【寫眞は暉峻博士】

松本總理秘書歸京

去月二十四日北京枯花寺に於て盛大に執行された故吳將軍の葬儀に張國務總理の個人的代理として參列した松本總理秘書官は吳將軍未亡人の委囑に依り青島會議傍聽の豫定を變更、吳家嚢嗣子間の遺産整理に當つてゐたが、之が整理も終つたので來る五日新京驛着あじあにて歸任することゝなつた

滿映機構改組へ
配給部長 藤塚理事官就任か

新社屋の落成と甘粕新理事長の就任により新たな飛躍を豫想されてゐた滿映ではいよいよ映畫國策遂行の建前から機構擴充のための全面的改組の斷行に着手、目下社務出張中の甘粕理事長の歸任をまつて紀元節前後に發表の運びとなつた、今回の改組は重點を企畫部門の强化と製作部門の擴充に置く豫定であるが名配給部長を謳れた古川信吾氏の華北電影專務董事轉出に伴ふ後任も同時に決定の豫定で映畫に緣のない新人として特許局總務科長藤塚林平氏が就任の豫定である

▲藤塚林平氏談 そんな話が前に一度ありましたがその後具體的な交渉はありませんから新聞辭令といふところぢやありませんか、私は大體大藏省で税金を取りたてゝゐた男で大同二年滿洲國入りしたものですが日滿在任二十三年間ずつと行政官生活をつゞけてゐたことゝて映畫事業のエの字も知りません、もし實現すれば滿洲國の新興文化振興のため微力ながら一働きしたいとは思ひますがどうなりますことやら

經理部長に北村 新京專賣副署長

新京專賣副署長北村三郎氏は三日の持廻り國務院會議により依願免となつたが近く改組される滿映經理部長に就任するものと見られてゐる

女の活動領分 餘地は充分ある
熊井女史 開拓地土産話

一月四日新京を振り出しに約一ヶ月、北東滿開拓村を巡廻、手藝、家内工業を通じて開拓村の婦人活動の新生面開拓運動に女ながら單身活躍をして來た拓務省囑託熊井竹代女史は二日新京に歸來左の如く語つた

〈開拓地〉ではまだ女の活動領域が殘されてゐる殊に冬期の農閑においての餘剩勞力をもつと生かす事に工夫が費されたら開拓村の營養成績は更に向上する樣に思ふ例へば家畜に對する女性の活動分野といふものはなほ誰見の餘地が充分見られる、養豚、搾乳、養鷄等飼料が日本と異つて豐富だから女として充分働ける筈だ、殊に養鷄は產卵期が日本より長いといふ事に着目したらもつと積極的にやらねば嘘だ

開拓村建設は協同精神總ての基調になつてゐるから女性の手工業、家內工業も協同的色彩を持たねばならぬと思ふ、そのため將來はホームスパンでも村の協同工場を設置して女性の團結協同下に生産させることが望ましい、しかし今直にそれは出來ないだらうから少くとも現在やつてゐる毛糸の手編式を改良して、一日十オンス見當を目標に簡單な機械を購入してやつて見てはどうだらう、家内手工業の機械化といふことを考へたい、出産率が多い反面死亡率も多いのではないかと危惧されてゐるが、成るべく速かに此の

〈原因を〉探ねて不明朗な現象を是正したい、醫院の増設と共に必要だが各自の女性の研究心も必要と思ふ、たとへば寒さに耐へるべく努力しつゝある東北の人が外氣の入らぬ煖房の部屋に閉ぢこもることも考へ直さねばならぬ、それと實力ある産婆の入植が切實なる要望であり、注意したいことは夫婦間の愛情濃やかすぎる結果婦人病の多いことだ、開拓地における女性の必要は云ふ迄もない、しかし日本の女性は靴々出て來ない、笛吹けども踊らずといつた樣子が見える、出來ることなら女子拓殖訓練所を哈爾濱邊に設置して現地の訓練をやると共に結婚媒介所ともしたい、可憐な青年義勇軍には家庭的な設備を與へたい、些細なことだが窓にカーテンをとりつけるとか天井の板をとりつけるとかして感傷期の少年達の氣持を和やかにさせてやりたい、少年の人達が云つてゐたのは故國の人達は送り出す時は相當激勵などしてくれたがその後幾ら村の人へ

〈學校に〉手紙出しても返事もよこして呉れぬこれでは送り出す時の激勵も空事の樣に思へてならぬといふことだつた

佐伯醫學博士新發表 「病人に藥 營養食」 理想の營養食は天賦の まむしの蒸燒 信用のおける 大連市信濃町（帝國館隣） 小松家本店

遙々青森から お人形北京へ
兩國女學生の交驩

【北京二日發國通】遠く日本の女學生から北京のお友達に可愛いお人形の贈物が屆いた、青森縣田名部實科高等女學校の生徒等が心をこめてつくつた日本人形廿箇が三日遙々北京の新民會首都指導部に到着、新民會では直ちに盛大な歡迎會を開いた上、一つづつ市內の女學校に屆けて友邦のお友達の厚意を頒ることになつた、一緒に屆いた手紙には「平和の神樣は皆女です、日本の私達と中國の皆樣とが心を一つに仲よくして平和な東亞をつくりませう」とある、お人形は藤娘、娘道成寺などの女ばかり、九月からつくり始めて十一月に完成、十二月一日盛んな送別會を開いて北京へ送つたもの、お人形は皆元氣で中國の少女達に會ふ日を待つてゐる

日本海汽船 十一日に開業
井奥事務官談

日本海汽船會社創立に伴ふ諸般の打合せのため來滿した井奥遞信省管船局事務官は鐵道總局方面の要務を終り一日入京したが語る

別に具體的な話があつて來た譯でなく今迄私が日滿間の開拓團とか貨客輸送等の事をやつてきた關係上滿洲にも之等の仕事關係者と御逢し認識を新にして今後の仕事に便しようといふ譯だ、日本海汽船は來る十一日開業する筈で、船は敦賀、伏木と北鮮各港浦鹽間に一本宛、新潟よりは二本で合計四本の航路を持ち新潟よりの二本のうち羅津迄のが隔日出帆、他は月一回で從來に比し輸送量は倍加する豫定で日滿間の輸送は相當に緩和されるでせう、近く東京に日滿一體の協議會を開き日滿間今後の貨客輸送に關し協議する筈です、同社は本店を東京に、日本海寄港各港に支店、新京に出張所の樣なものが作られる筈です

なほ氏は交通部の他關東軍滿鐵支社等を歷訪打合せの後三日午後定期空路で佳木斯に赴き同地開拓團關係を視察の上七日歸京、八日圖們北鮮經由歸任する

集團開拓民の作付 一戸當り八町歩
「略理想に近い成績」

開拓團員耕地面積の理想目標は可耕地十町歩備林牧野五町歩計十五町歩とされ各團何れも右目標に邁進しつゝあるが、滿拓調査によれば略建設の完了せる第一次、第五次迄の總作付面積一萬六千餘町歩で一戸平均理想目標十町歩に對し八町歩となり大體所期の實績に到達しつゝあることが明瞭となり、開拓地營農方面における進展狀況は順調との結論に到達した、建設完了せる一次より五次、完了近き六次、建設中の七次、建設着手の第八次についての耕作面積左の如し

▲耕作面積（單位町步）

一次—五次	一六、〇五六
六次	一一、八一三
七次	六、四四六
八次	三、六二九
計	三七、九四六

▲總耕地に對する作付種別面積左の通り

水稲	五、九四五
大豆	一〇、四四九
小麥	五、一九一
大麥	一、六八五
燕麥	二、三六二
高粱	一、九一一
粟	三、一一八
玉蜀黍	一、三〇〇
馬鈴薯	七三五
麻	一九一
蔬菜	三、七一二
煙草	一三一
其の他	二、二一六
計	三七、九四六

都市對抗氷上 新京代表決定

全滿都市對抗氷上競技大會は來る十一日滑走は奉天國際滑氷場、型滑は哈爾濱國際で開催されるが、これが出場の新京代表は銓衡の結果左の如く決定し卅一日發表した

▲滑走 男子＝監督岡本豐一（三笠小學教員）▲選手＝岡本豐一（三笠小學教員）安達和夫（市民）內藤喜（滿炭）片島男（工學院）松田義雄（新商）方景河（市公署）大谷武男（鐵鑛）▲女子＝大倉惠美子（錦ケ丘）加悦芳江（錦ケ丘）高倉光枝（敷島）中村和（女高師）新谷文子（八島）▲型滑 男子＝中村公正（郵政）小塚光彥（協和）▲氷球 FW＝田中五郎（新商）北川衛（滿鐵）鷲頭佐々木子一（郵政）鷲頭大裕（新商）上原幸五（新商）DF＝山本吉彥（新商）北川勉（新商）岩田松男（新計局）福田英治（新中）GK＝澤田滿（新中）柳田于男（新商）山崎實

神宮スケート競技（第一日）

【上諏訪國通】第十回明治神宮體育大會冬季競技スケート第一日（二日）の結果次の通り

滑走競技

▲男子五百米（セパレート）1部剛（東京明大）四四秒二（本年度最高記錄）2內藤普（滿洲）四四秒三（本年度最高記錄）3山下勝久（東京早大）四四秒四 4高林三郎（東京明大）四四秒八 5三代正勝（滿洲）四五秒五 6安重熙（朝鮮）四五秒一 6山本宏之（滿洲）四六秒一 ▲得點＝東京十四點、滿洲七點半、朝鮮半點

▲女子五百米（セパレート）1堀手滿喜子（滿洲）五〇秒六（日本並に大會新記錄）2坂本キヨ子（北海道）五一秒二（日本並に大會新記錄）3江島八重子（滿洲）五二秒三（大會タイ記錄）4汾陽泰子（滿洲）五三秒三 5平井サエ（北海道）五四秒一 6北澤菊枝（北海道）五四秒二 ▲得點＝滿洲十四點、北海道八點

氷球競技

▲準々決勝
關東（立教）2（0―0、1―0、1―0）0 關西（學習）
關東州 22（6―0、6―0、10―0）0 東北
滿洲 9（3―0、4―0、2―0）0 朝鮮
東京 6（0―1、2―1、1―1、3―0）3 北海道

型滑競技

▲男子スクール 1有坂隆祐（關東）七五點九六六 2神田操（關西）七二點三〇〇 3小豆島藤丸（關西）六三點二〇〇 4酒井克巳（關東）五七點三三三 5小林達雄（關東）五六點八六六 6高山正明（關東）六五點二六六 7伊藤八郎（關東）四八點六六六 8近藤安治（關西）三八點九〇〇 9田中正雄（滿洲）三五點八三三 10辻村有吾（北海道）三五點七五六

木村、加茂姉妹 三月マニラへ

【東京國通】來る三月下旬マニラで開催される國際庭球大會にわが國から木村靖（早稲田）加茂純子、同幸子（田園倶樂部）姉妹の三選手が渡比することになつた

Columbia 奉祝國民歌 紀元二千六百年（レコード番號三〇五〇〇） 紀元二千六百年奉祝會・日本放送協會 制定 歌手 松平晃・伊藤久男 藤山一郎・霧島昇 松原操・二葉あき子 渡邊はま子・香取 學校儀式用（レコード番號二九七三三） コロムビアレコード

家傳 辻の紅灸 新京 寶山前

御座敷料理 和洋食 喫茶 青葉グリル 大興ビル地階 TEL② 4625

古物賣買 家具類、モーター、應接セット、電氣機具、オーバー背廣各種あり 大經路一〇八 電②三四七九 太隆號

味覚ご気分 割烹おでん 雛菊 銀座新道

ふとん御仕立所 わた打直し、ミシン加工、わた寢具類 東一條通り五六（稲荷神社隣） 近江屋ふとん店 電話（3）五二〇三番

理想的床敷物 型錄無料進呈 TOYO LINOLEUM MFG.CO.LTD. 東洋リノリユーム 旅館。應接所。洋室。浴場脱衣場。其他一般御家庭の玄關。應接間。臺所。廊下等に敷いて格好です。全國室內裝飾店、敷物店、家具店にお問合せの上御用命下さい 株式會社 東洋リノリユーム 營業所 大阪市東區瓦町二丁目三和ビル 電話北濱二〇六〇・三一九〇一番 工場 兵庫縣川邊郡伊丹町 電話伊丹一・六九番 支店 東京市銀座四丁目三和ビル 電話京橋二五七四番

事變公債 高價買入 商品券の賣買も致ます 精々御利用を乞ふ 泰正號 電話③二六四四番

裕民彩票販賣 新京祝町三丁目（南廣場興銀横）

料亭 桐壺 梅ヶ枝町五ノ七 電三・四九〇・二四〇

食道樂 ふぐ料理 すき燒 鯛あり かほる 大經路（草津温泉前） 電(2)一二六二番

聖蹟巡り（七）

彥火火出見尊は御父瓊々杵尊の御治世の後を受けられ皇國の基礎を愈よ御確立遊ばされた、鹿兒島神社は彥火火出見尊と豐玉姬命を御祀りした社で、尊の御宮殿であつた高千穗宮が御社殿となつたのであつた、一說に神武天皇の御創建とも傳へられる

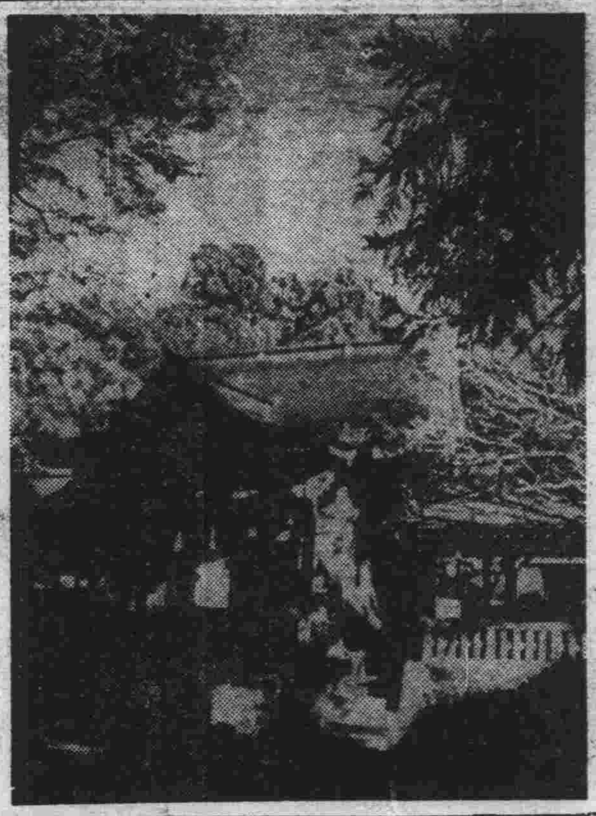

レコード界は誰が咲誇るか？

今年の華・聲の競演

物資不足も何のその、映畫界は相も變らざるフキルム濫用で傑作の續出に子女の淚を奪つたり、世紀末的な笑ひを强要してゐる、これが羨ましい話だと指をくはえてゐるのが同じ娛樂界の半面であるレコード界、何しろ二月新譜から各社共すつかり

發表枚數 を減らして終ふといふ騷ぎ、一番甚だしいのはポリドールが僅かに六枚發賣、コロムビアは「愛染かつら」や「支那の夜」で昨年あまり賣れ過ぎてレコードのプレスが間に合はず、たうとう二月は數を半減した上に發賣日を半月繰下げるといふから、事實上一月休むやうな有樣然も一番よく賣れる流行歌が最近はすつかり浪花節に喰はれて悲鳴をあげてゐる、なにしろ虎造や雲月がジャン〳〵と映畫に出演する世の中だから致し方あるまい、雲月と言へば昨年流行歌をすつかりコロムビアに喰はれてしまつたビクターが今年は一つ浪花節でとテイチクから引拔いての大宣傳、所がテイチクにはまだやだ吹込みの

ストック があるから一寸も心配ありません、その上宣傳はビクターさんでして戴けますと涼しい顏いやもう大した泥合戰ですこの影響が流行歌にまで溢れて來て、テイチクの美ち奴が虎造節を唄つた「吉良の仁吉」が近來のヒットといふからコワい、ビクターではミルクブラザースの盟主川田義雄が獨演、一月の「浮草劇場」が作詩作曲家東辰三とコンビしてのヒット、今後も大衆層に喰ひ入つて人氣の焦點とならう、これに異色として凡そ想像も出來ない「アノネ、オッサン」の高勢實乘がビクターに新しく專屬となり、あの奇醉を發揮するといふ。いやもう流行歌手諸君は、オッサンの言葉を借りて言へば、わしやかなはんよ…

【寫眞は川田義雄】

×　×

とはいふものゝ、流行歌の魅力また棄て難しで當分人氣を持續するであらうが、何しろ先も言つた原料不足各社共ヒット盤に力を注ぎ、從つて新人を賣り出す冒險もせず、相も變らざる舊人横行、次に二月新譜を眺めて今年は誰が王座を占めるか顏を列ねて見やう

ビクター では昨年以來の沈滯が拔け切ずれ流行歌よりも東寶映畫「君を呼ぶ歌」に出てゐたサクライ・イ・ス・オルケスタが初めて吹込んだ「ハルビン夜曲」「忘れられぬ瞳」が仲々良い、タンゴバンドとしていゝ演奏力を持つてゐる、流行歌の方はカムバックした灰田勝彥が「大地は呼ぶ」（眞木詩、佐々木曲）で健在振りを示してゐる、彼にはギターといふ餘技もあり今年度のホープであらう、新田八郎はあまりパッとせず「ゐろり戰談」（佐藤惣之助詩、細田曲）も物語に近いもの、藤原亮子、豐島珠江、市原綾子、歌上艶子の若手女性軍を第一線に浮び上らせやうとしてゐるが、二月はこの顏觸れで「ワルツ一鍵盤のリズム」を出してゐる、フレッシュなものとしては山本麗子の「夢は千里」寶塚から入つた葦原邦子の「庭の千草」を出して健在を示してゐる【寫眞は葦原邦子】

コロムビア は昨年の好調に乘つて今年も豪華陣、霧島昇は依然勢を續けるものと見られ、古賀政男が事實上歸朝第一作として作曲した「誰か故郷を想はざる」（西條八十詩）も仲々の好調らしい、古賀は從來までのメロデイに南米生粹のタンゴの味を加へてインテリ大衆層に人氣を博すだらう、前記の外にもう一枚「あの花この花」同じく西條八十詩で二葉あき子が吹込んでゐる、タンゴと言へば淡谷のり子とその樂團がメムバーを一新してタンゴ界に乘出すといふからこれも樂しめやう、淡谷の新譜は「ルムバ上海」（長田詩、仁木編曲）を出してゐる、男性陣として「我は旅人」（高橋詩、池上曲）の藤山一郎も堅實の人氣を保つであらう、外には中野忠晴のジャズ風にこなした「人車來々」といふ支那曲がある、女性陣では渡邊はま子が好調に乘つて「夢の支那街」といふ得意の支那もの、霧島昇夫人となつてミス・コロムビアのミスの名稱を失つた松原操はこれと共に幾分影を薄くするだらう、これに代るものとして奧山彩子が第一線に立ち正月の「乙女の合唱」などで仲々氣を吐いてゐるが果してどの程度までミス・コロムビアに追ひ付くか今年が彼女の運の別れ所、外に異色として松竹樂劇團の女王笠置シズ子が新たに專屬となり「ラッパと娘」等を出してゐる【寫眞は霧島昇と奧山彩子】

ポリドール は東海林太郎、上原敏、田端義夫小林千代子の人氣に更に拍車をかける堅實な政策を取るであらう、新人としては「ロッパ歌の都へ行く」に人氣を博したロッパ一座の高杉妙子のブルース歌手としての登場、新譜は「ハルビン旅愁」「佐藤詩、服部逸郎曲、東海林唄」「支那の街」（北廉太郎曲、晋葉笠子唄）「唄ふマドロス」（淸水詩、倉若曲、上原唄）等に田端の「街道投げ節」を出してゐるが、それらよりも二枚に入れた「歌の慰問袋」が面白い、今迄のヒット曲の歌詞を色々に變へて吹込ませた手が當つてゐる【寫眞は高杉妙子】

キング は「出征兵士を送る歌」でホッと一息ついた形だが、どうもパッとしないのはこの會社の癖、二月では樋口靜雄の「玩具と兵隊」（田村詩、大村曲）に林伊佐緒と岡晴夫の「李さん王さん」を採る、外に松島詩子の愛唱曲アルバムといふ二枚組がよい、彼女のマイク生活の勞が現はれた「シボネー」「マリネラ」「マロニエの木蔭」

テイチク では鬼俊秀、鶴田六郎「濱のオアシス」の中村征子「私はベティ」の生島淸美等が新人として輩出してゐるが、依然美ち奴、ディック・ミネの第一級の人氣には及ぶまい新譜で珍しいのは日滿映畫界の人氣者の二枚、轟夕起子の「大地に咲く」と李香蘭の內地進出第一作「握手の日滿支」「樂しい朋友」の二曲で杉山長谷雄の作曲になつてゐる【寫眞は美ち奴】

新映畫評　"多甚古村"

……のどかなユーモア作　東寶映畫

何かしら重つ苦しい或ひはとげとげしい現實と云ふものの樣相、あまりにも末梢神經をいらだたせる樣なせゝこましい考へ方しか知らぬ不幸な近代人、現代と云ふ複雜深刻な社會機構の中では人々の生き方は知らず〳〵に傷ましい現實の重壓に喘ぐより仕方がなくなつてくる、さうした人間あまりにもおぞましい人間苦、生活苦と言ふものに對して古い、今では鄙びたとしか言へぬ民衆精神の素朴さ、長閑さを讚え、さうした精神への懷奮の唄を歌つてゐるのが井伏鱒二の、そして又此の作のテーマである、映畫「多甚古村」には斯うした原作の持味をどこ迄生かし得るか、その製作企畫に於て既に南旺の「空想部落」の過誤を繰返してゐるのではないかと危ぶまれた、しかし原作の持つ一種風格を持つたユーモアはかなりに寫し出されて斯うした杞憂を一掃してゐる、殊に前半酌婦と一緒になりたいと云ふ青年記者等に於ては原作の持つうすつとぼけた閑雅な味を移し得たと言つて宜しい、此處では泥棒でさへも實に素朴な精神の所有者である、捕へられてから醉ひ冷めの水を飮んだり、柔道何段かと聞いたり、警察で浪花節をうなつたりする、どうも大變な長閑さである、浮世の風がどう吹いても斯うした精神の在り場所もあると云ふ事實は實は仲々尊いことなのである、斯うしたものを形の上だけでなく一つのエスプリを持つて貰いてゐる事は賞めてやつて良からう演出次第ではとんでもないものになつてしまふからだ日本映畫が斯う云ふ分野に迄進出して來た事は注目に値する事で、東發の「鶯」は見てゐないが、兩者の相違を考へて見る事も面白いかも知れぬ、甲田巡査が病氣以後の後半は幾分だれ氣味、月田一郎はミスキャストであり彼を繞る部分の話は生彩がないが、他のキャストの良さを見逃す事は出來ない、音樂はこの作のテーマを全然理解してゐない

今井正作品は初めて見たが若干のテムポの解釋の相違を除けば異色作と認めて良いのではないかと思ふ、帝都キネマ上映中、寫眞は淸川莊司の甲田巡査と瀧澤修の眼界和尚（嘗）

節分追儺祭（下）今年は四日

豆打が終ると一家團欒して、その撒き餘つた豆を先づ己れの年の數だけ數へて食ふところがある、或は厄拂ひと稱して

豆撒きの 前にその煎豆を己れの年數だけとり更に一粒を加へて之を紙に包み置き、豆を撒き終つてから來合せた厄拂ひ人を選んで之に與へ、別に金を添へて祝歌を唄はせるところもある、また紙に包んだ豆に金を入れたり身につけたものを添へたりして四つ辻に捨て、人に踏ませるか人に拾はせて厄を拂ふといふのもある、その捨てる時は人に判らぬやうに落して後を振向かずに逃げ歸るといふ風習などもあるやうである、其他地方によつて種々な異風があつて、例へば大阪では節分の夜五六人の人が同じ着付の着物を着て、その中の一人が生海鼠に細綱をつけて地上を曳きめぐる、其の他の人々は各々銅鑼、鉦、太鼓等を鳴らして「うごろもちは內にか、とらごどんのおんまひぢや」と呼んで自家知音の家にも行つてお祝ひするのである「うごろもち」とは土龍のことで東京方面では「むぐらもち」九州邊では「もぐらもち」といひ「とらごどん」とは生海鼠のことで九州では「とらご」と云ひ虎子殿と書いた本もある、かうした踊りをやつて貰ふと其の年その家では土龍が地を

動かさぬ といふこの一種の禁呪なのであるが、江戸では文化四年以來大晦日と正月六日、同十四日に出るのが常例だといふことが何かに記されたのを見たことがある、また京阪では「やくはらひませう」と云ふが、江戸では物の本によると「おんやくおんやく」と御の字をつけたやうである、また「厄おとし」と呼んだのもある、厄拂の辭は音節及び文句とともに三都共通してゐるが、文句は年々變化してゐた

あゝらめでたいな、めでたいな、だんな住吉御參詣、そり橋から西を眺むれば、七福神の船あそび中にも夷といふ人は、命長柄の棹をもち、めぎすをぎすの糸をつけ、金と銀との針を垂れ、釣たる鯛は姬小鯛、か程めでたき折柄に、いかなる惡魔が來るとも、この厄拂ひが引つ捕へ、西の海とは思へども、ちらりが沖へさらり

このほか役者の名盡しとか、魚づくし、**何づくし** などいろいろあつて當時の時代相を窺ふことが出來る

開拓現地だより

青少年義勇隊の聲

嚴寒の曠野に開拓の聖鍬を揮つて實踐躬行土を愛し土と戰ふ各地の義勇隊訓練生は內地の內原訓練所を出發以來五族協和王道滿洲國の鍬の戰士として日夜撓まぬ奮闘を續けてゐるが、いま彼等が家族や先輩や友人たちに送つた赤裸々な書簡を通じて現地生活の全貌と彼等の抱く決意等を紹介して參考に供しよう

新生活に入りて

栃木縣出身　昌圖訓練所　石川潔

拜啓御無沙汰致しました其の後先生には益す元氣で御暮しのこと丶存じます、私は內原を出發して以來、道中恙なく二十日當地訓練所に入所致しましたから他事乍ら御休心下さい、途中東京、神戶、門司、大連、奉天、昌圖の各市內にて行進致しました、如何にも良い所ばかりでした、就中一番嬉しく感じました事は滿人が義勇隊の趣旨を良く認識して行く所々に日滿兩旗を振りかざして出迎へて吳れた事です、斯くして我々は日滿人の歡呼の聲に迎へられて二十日昌圖特別訓練所へ入所した次第です

此所は滿洲事變前張學良直屬の軍隊が居た兵舍で事變の時我軍の飛行機が爆擊した爲、煤彈の跡がたくさんあります、其れが皆司令部及び重要な建物ばかりに命中してゐるのを見て今更乍ら皇軍の强さに驚かされます、其の地下室から青龍刀が三振出て來ました、此の兵舍は長いこと閉け放しになつて居たので練兵場には兎がたくさんゐます

入所した二三日は兎狩をしましたが毎日二匹以上は捕へて晩の御菜としました

此處へ來て一番不便を感じた事は水のない事と水の惡い事です、內地の樣にポンプ等ありません、ポンプ等ありませんですとこほつて役に立たない、それで綱にザルを附けてすくひ上げるのです、井戶の深さが二十米から三十米以上もあるので、仲々汲めない上にそれが兵舍內に一つしかないので朝等一ヶ中隊が全部押し掛けるので顏を洗ふ事も出來ず、炊事場等わざわざ滿人部落迄汲みに行く始末です、今一つ井戶を掘つて居ますが、仲々水が出ません、又水の惡いのに驚きます、水が白くにごつて實に臭くて飮めと云はれても飮めない位です水の冷い事も丁度氷にさはつてゐる樣です、塀の外を見ると見渡す限り一望千里廣漠たる大平原で此處には粟、高粱が植ゑられて米等植ゑてありません、滿人は米等食べずに高粱と粟ばかりださうです

此の邊の滿人も私達の方へ話しかけて來ますが、言葉が解らないので不自由です、でも手振、身振で大體はわかります、私達は此處で約一ヶ月訓練をし、身體を大陸の寒さや氣候に馴らした上で孫吳へ向ふ事となりました、此處はもう開拓する樣な土地はありません兵舍內の草取り、道路直し等をやつて居ります、去る廿三日に本部の江坂先生が來られました

戰線の勇士を偲んで

三重縣出身　嫩江訓練所　森田門左

拜啓長らく御無音に打ち過ぎ誠に申譯ありません皆樣も晴の卒業を前に勤勞奉仕とか貯金報國とかに銃後の護に眞劍になつて御活動の事と御察し致しますこの北滿も滿洲名物の吹雪が吹き一望千里の銀世界となり、昨日は零下卅度、今日は零下四十度と言ふ樣な寒い多がやつて來ましたが、オンドルの樣な煖房裝置や防寒服を着てゐるため少しも寒さを感じません、今日の移民團の方の話によると「今年はこの北滿にもまれな寒さだ、これで寒さも頂上だらう」と聞き、異口同音に「なんだこれ位の寒さか」と言つた位です

顧みれば入所以來早くも一年近くなり暑い夏も過ぎましたが、五月のはじめはまだ雪が降つて居て、六月七月と暖かくなり九月の終りにはもう寒い位になり、本當に暑いのは八月中程少しの間で、その間でも凉しい風が絕えず吹き、朝夕の氣持のよい事は又格別です

去年の夏は初めてゞあつた爲か生水をのみ病氣になやまされた者も少々ありましたが、土地になれたなれば何んとも無いのです、この夏から秋にかけて穫れる農產物は成長期間の短いのに、無肥料で多量の收穫を見るのには驚かされます

當訓練所においても野菜類は相當の成績を上げました。滿人部落に入つてもせまい農家に收穫物を山と積んでほくほくして居ります

かうしたゆたかさうな農家を見又第一次第二次のゆたかな移民村の話を聞くたびに僕等の小さな胸は躍るのです、さうして幾年かたち、訓練を經て獨立する日を空想しつゝ訓練を受けて居ります

今僕らは七時半起床ラッパと共に起き八時人員點呼をし東天を拜し祖國日本の彌榮をとなへ、八時半朝食九時半作業始め、十二時午前の作業を終つて晝食し、一時半午後の作業にかゝり四時半に終つて五時食事、六時夜の人員點呼をし、九時迄自由時間、九時に消燈です

又一週間に二日の敎練には帶劍執銃にて、身も心もいやが上にも緊張させられます

又一月十五日より訓練所內へ軍隊の樣に酒保が出來嗜好品は自由に買へる樣になり、日用品は月二回の配給で今のところ充分と言ふ處です

長い月日の間につらい事も面白くない事もありますがこれは內地に居ても何處で何をしても有る事です。つらい事に耐へ面白くない事を忍んで訓練を受けるのが修養だと思つて働いて居ります、ではつまらぬ事を書きましたが滿洲がよい事は僕がくどくどと書くまでもないことです、一日でも早くこの大事業を我等青少年の手でなしとげようと一生懸命になつてゐます

では時節柄御身大切に

前途は輝く

鹿兒島縣出身　嫩江訓練所　木原杉夫

現地入所以來早や四ヶ月餘りになりました、いよいよこれからだ、日頃鍛へた薩摩隼人の腕を振ふ時が來たのだ、我等は建設作業に開拓に心を練り、心を一つにして共に艱苦に當るのだ入所當時は何となく故鄕懷かしく覺悟はして來たものゝともすれば淚さへ出る事も有つた、そして今も夕闇迫り赤い夕陽が地平線の彼方に沈まんとする時材木の上に立つ時は遙か故鄕の山川草木や又幼ない時のほのかな想出が浮んで來ます、夕闇をつく消燈ラッパのひゞき陽は落ちた、靜かに床に就いて故鄕の夢そして今日一日が明日の前途に光明を與へ又元氣一ぱいで働く夢を見つゝ眠につく、今は氣候になれ土になれ曠野になれ每日の訓練にもなれ、トーピーズ作り、野草刈にも面白さが增して來る、其の中でもトーピーズの數をうんと造るのがほんたうに愉快です、又見渡す限り廣々とした曠野で草刈は又格別です、そして大陸開發に盡すのです

私達先驅者の汗で……私達は男として、いやいや日本男子として斷乎として此の土に骨を埋める覺悟です王道樂土を造り上げ日滿平和に勵み、ついで東洋平和の礎を築き使命を立派に果す覺悟です

そして我等の前途には一日一日と光明が輝き我等を待つて居るのだ

中古カメラ売買　乾寫眞機店　新京銀座　電(3)二三九〇

ラヂオ　けふの番組

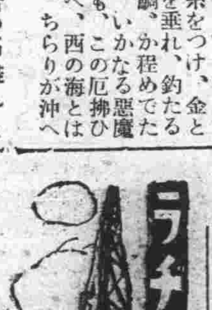

四日【日曜日】M・T・C・Y【新京放送局】

十、〇〇（宮崎）史蹟めぐり＝西都原古墳群＝宮崎縣兒湯郡妻町字三宅より中繼＝講演「西都原の古墳を拜して」黑崎晋介

傷病將士慰問の午後　一時

午後一時宇都宮陸軍病院戶祭分院より中繼の傷病勇士慰問の午後であります、番組は落語「とりつぎ電話」三遊亭圓歌、講談「堀部安兵衛」一龍齋貞丈、漫才「天晴健忘症」東ヤジロー、東キタハチ、浪花節「幡隨院と櫻川」東家三樂の順で最後が歌謠曲、北村輝指揮東京放送管絃樂團伴奏で伊藤久男が「波を越えて」「輝く亞細亞」「白蘭の歌」松原操が「荒鷲慕ひて」「新妻模樣」「愛染草紙」を唄ひます

伊藤久男獨唱

〇〇〇〇〇〇〇〇

◇波を越えて（サトウハチロー作詞、古賀政男作曲奧山貞吉編曲）波をのりこえ船乘稼業、靑い空にはちぎれ雲、ひとつ聞かそかあの黑潮のよ、男らしさの船歌を、船歌を

腕と心は潮やけ陽やけ、風もうねりもなんのその、いつも希望はマストの上のよ、旗とおなじにゆれてゐる、ゆれてゐる

◇輝く亞細亞（人見邦正作詞、古關裕而作曲、奧山貞吉編曲）見よ大陸のあさぼらけ、迷ひの眠り夢醒めて、我が民族の行くところ、今こそ映ゆる日の光

踏め大陸の新東亞、握る腕に微笑みて、渺茫棉花咲くところ、今こそ躍る若き胸

◇白蘭の歌（久米正雄作詞、竹岡信幸作曲、奧山貞吉編曲）あの山かげにも川邊にも、尊き血汐は染みてゐる、その血の中に咲いた花、かほし君は白蘭の花

朝に夕に語りつゝ、淚でかめる遠い丘、知らずや君よ心にも、ひとみにも咲く白蘭の花

松原操獨唱

〇〇〇〇〇〇〇

◇新妻模樣（久保田宵二作

萬城目正作曲）流れくる流れくる、君がやさしの歌聲悲し、男淚は流さぬものを、何で泣く泣く荒野の夜風

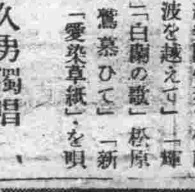

ひとすぢの、ひとすぢの、愛の燈火君ゆゑ聖い、呼ぶな我子よ悲しい母を、遠い故鄕夕陽が落ちる

おもひでのおもひでの、加茂の柳よ比叡の月よ、離れ離れのふたりの胸に、返れあの日の見果てぬ夢よ

浪花節　幡隨院と櫻川　東家三樂

「相撲取揃ふや秋の唐錦、一年を二十日で暮らすよい男」幡隨院長兵衛の庇護によつて立派な幕內力士に成長した櫻川五郎藏は、今日も春場所の土俵で見事な勝を制し頗る人氣が良かつた長兵衛は家で五郎藏の成績を氣にして居たが、投げ込まれた明日の取組に黑鷲と櫻川とあるのを見て思はず顏色を變へた、黑鷲は旗本の抱へ力士であり、五郎藏より遙に上位にある力士であつた、旗本と俠客との對立上黑鷲には是が非でも勝つて貰はねばならなかつた心配の餘り櫻川を呼びにやつた長兵衛は五郎藏の顏を見るより早く言葉を掛け、初めから勝てぬものと思ふのなら今から金で蔭の助力もすることが出來るがと言ふのであつたが、明日の勝負は自分のものと力强い櫻川の言葉を殘して櫻川は長兵衛の家を出たが、其夜は長兵衛心配でまんじりとも出來なかつた、やがて一番太鼓と共に明けて朝待望の取組は八幡境內で行はれる事になつた、この一番が原因で白柄組と町奴が吉原田圃で血の雨を降らすと云ふ幡隨院長兵衛と櫻川の一席

朝

七、三五（新京）建國體操
七、四八（大連）入港船のお知らせ
七、五〇（新京）ニュース
八、二五（新京）氣象通報
八、三〇（新京）朝の音樂（レコード）管絃樂（Ｒ・シュトラウス作品）一、ウイン組曲薔薇の騎士　二、サロメの舞　バドルー交響管絃樂團
九、三〇（東京）うたのおけいこ、紀元二千六百年奉祝小國民唱歌　平井美奈子
一〇、〇〇（東京）週間を顧みて（錄音）
一〇、四〇（大阪）初年兵の訓練一ヶ月の報告（錄音）
一一、一〇（京都）恩賜元離宮二條城拜觀＝京都市二條城本丸及び二の丸より中繼＝
一一、五〇（東京）經濟市況
一一、五九（東京）時報

晝

〇、〇一（新京）吹奏樂と合唱（レコード）一、吹奏樂　輝く軍旗（陸軍軍樂隊）怒濤を蹴つて（海軍軍樂隊）ビッグマーチ（海軍軍樂隊）二、合唱　征けよますらを（日本ビクター男聲合唱團）精鋭なる我が海軍（海軍軍樂隊合唱隊）躍進院を越えて（日本ビクター合唱團）
〇、三〇（東・新）ニュース
一、〇〇（宇都宮）傷病將士慰問の午後
二、五九（東京）北米西部向海外放送＝和洋接續曲ヴォーカルフオア

夜

四、〇〇（東・新）ニュース　氣象通報
五、三〇（新京）獨唱（レコード）垣のこぼれ（柴田秀子）泊り舟（澁田愛子）四つ葉のクローバ（中村淑子）大島（瀧田菊江）筑後柳河（波岡惣一郎）箱根八里（永田絃次郎）鐘が鳴ります（藤原義江）
六、〇〇（大連）童謠と唱歌　大連下藤小學校女子、ピアノ伴奏　熊野力王、丸山吉夫
六、二五（新京）管絃樂（レコード）ボリス・ゴドノフ（ムソルグスキー作曲）フイラデルフイア管絃樂團、指揮レオポルド・ストコフスキー
七、〇〇（東・新）ニュース
七、三〇（東京）節分會追儺式＝金龍山淺草寺より中繼＝告知事項
七、五〇（東京）講演
八、一〇（東京）物語、おらんだ正月（森銑三原作水木京太脚色）東山千榮子
八、五〇（東京）漫談
九、一〇（哈爾濱）ラヂオドラマ「最後の一葉」（オー・ヘンリー原作、靑木文夫脚色）劇團ハルビン
九、三九（東・新）時報、ニュース、ニュース解說、明日の番組　氣象通報、告知事項
一〇、三〇（新京）今日のニュース
一〇、四〇（哈爾濱）北滿の時間（露語）

物語　八・一〇　おらんだ正月　東山千榮子

日本ではじめての「おらんだ正月」を祝つた一人の醫師稻村三伯は蘭語の字引を作らうと思ひたつた、かくて我國最初の蘭語字引「和解」は實に寬政八年に完成したのであつた、此の時にかのシーボルトの來朝があつた、彼の渡來はたゞに學術の傳導師としての使命を果したのみならず、兩國の親善をも深めたものであつた、シーボルトは名醫であつて博物學者であつた、彼は日本の役人から自由行動を許され、彼の下には多くの弟子があつた、所が弟子高橋景保は伊能忠敬の日本地圖をシーボルトのオランダ地圖と交換した事から獄につながれ、シーボルトも遂に文政十二年九月歸國を命ぜられた、彼は歸國後も愛する美しい日本の爲に不自由な鎖國の鐵扉のすみやかに開かれん日を祈つて止まなかつた、物語はかくて劇的な高野長英の事に移るのである

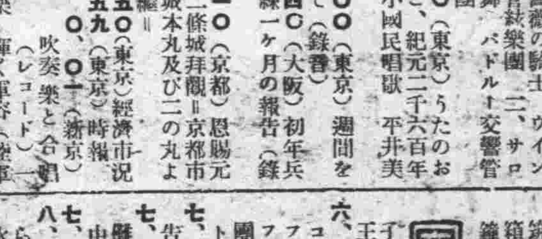

主婦之友　二月特別號

最近の雜誌は用紙不足で減頁の止むなきに至つてゐるが、厖大な量で壓するよりも記事や內容の良さで行くべき時は來てゐる、その點この「主婦之友」二月特別號は量より質の行き方といへよう▲附錄は四種、最近全國的に流行してゐる「刺繡一切の獨習秘訣集」と、同じく別冊で「節米料理と榮養パンの作方」▲本誌は「戰時の家庭敎育號」と題して「事變下の子供の重大問題」特輯、出征遺家族の子供の問題を初め、子供の不良化と犯罪、大陸進出と子供の職業、敎育の問題等を扱つてゐる▲菊池寬氏と吉川英治氏に建國二千六百年の女性を對談させ、病院列車內に傷病勇士の座談會を開いての「病院船」の作者大嶽看護婦を出席させてゐるのは面白い（特價六十五錢、送料六錢、東京神田、主婦之友社發行、振替東京一八〇）

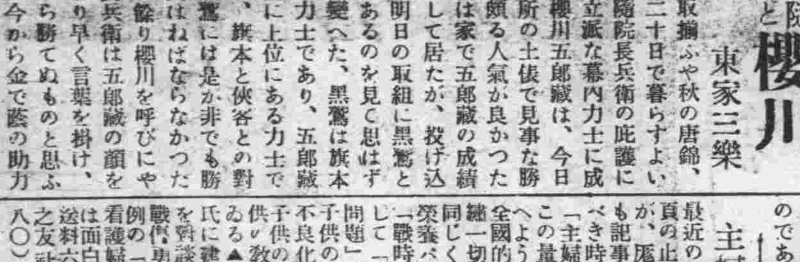
パーマネントは　ダイヤ街　玉屋理髮院婦人部　電話(3)6244

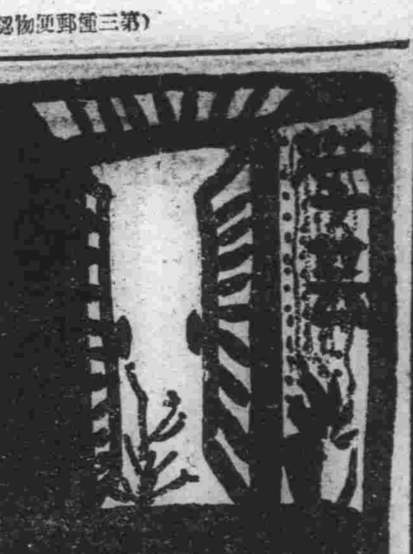

時代の風のなか (四)

河利致

チチハルの街なかでは誰一人として彼を相手にしてくれる者はない。したがつて彼は田舎に入つて、僅かばかりの仕事に噛りついてゐた。

おイシはもうそろ〳〵三年近くも食堂に働いてゐた。牢獄に投じられた濱吉のあとの生活をつづけてゐたおイシは、はじめに借りた六百圓のお金に更に四百圓を追加借用し濱吉のたつた一人の母お照を養つてきた。

濱吉を捨てて逃げようと幾度か決心したおイシではあつたが、世のなかの眼といふものがもうそれを許さなかつた。おイシは諦めることには慣れてゐた。貧しい生活の柱となつておイシは働いた。運命の皮肉といふ奴か、お照は氣の優しい、間違つたことの大嫌ひの女であつた。おイシはお照のためにどうあつても生きなければならなくなつて仕舞つた。

濱吉の方から迯つてくるだけではチチハルでの生活は困難だつた。おイシは、千圓からの借金をそのまま居据らせてゐた。さうしなければお照が可哀想だつた。

「いい儲け口が探せた。何をさておいてもお前の借金は返さなくちや」

濱吉はかういつておイシを安心させるのであつた。

自分の身を案じてくれる様になつた夫の愛情におイシは氣分をよくした。夫婦の愛情はちよつとした機會から生まれる。男が眞直の心を向けてくると、女は脆くそれに負かされて仕舞ふ。おイシは母と夫のために強く生きなければとの責任を自身の心に堅く命ずるのである。

濱吉の甘い儲け口といふのはかれ一人が豫想した影のものだつた。何度もさうしたことはあつた。けれどもどれもこれも話だけのもので實になつてくれなかつた。濱吉は努力した。しかし濱邊に建てられた砂丘の塔のやうな結果が常に繰返された。

「おイシよ、辛抱してお呉れ」

母は涙を呑み込んで言ふのだつた。

「何さ、これぽつちのことにくよくよしたつて」

イシは母に弱さを見せない。

「ほんたうにあれが碌でなしでね」

母はおイシに心のなかから詫びるのであつた。濱吉は焦つてゐる。焦つてゐる、時には何も彼も不調に終るものだ。

「今度こそは。」

かれは今迄にみない元氣を盛つて母や妻に言ふのだ

「……」

母も妻も押し默つてゐるかれの言葉に返す言葉はもう無かつた。

「北支に行つてみる。今度こそは」

かれは明朝旅に出る、とつけ加へるのだつた。

「行くがいいよ。でもね昔の氣分ぢや行つたつて駄目だよ。わたしは慾を言はない。これの店の借金だけ稼えで來たらそれで充分だよ。法外のお金は身に毒だから……」

旅に出る濱吉を止めなかつた。母としての願ひは、おイシの借金を早く返濟してくれ、といふそれだけである。夫としての肩身を廣く持つてくれといふのである。

「母の言つたこと忘れないで」

おイシはみんな言つて仕舞へなかつた。決意を固めた夫の心のなかが哀れなものに思はれたからであつた。妻としての感情は母の場合と違ふ。「悪黨の仲間入りをしないでマメに働いて下さい」と願ふのである。

濱吉は北支に出發した。

濱吉からのたよりは月に二三回あつた。しかしどの手紙にも喜ばせるやうな文句はなかつた。「病氣をして寢込んだ」「匪賊が多くて仕事にならない」「豪雨つづきで小屋に引込んでゐる」かれの手紙はそれであつた。

二ヶ月振りに屆いた手紙だけが繰返されて讀めた。旅に出て一年以上にもなる一文だつて送金が無い。おイシはとうの昔に夫に寄せた期待をストーブの火のなかにくべてゐる。

「亭主があると思ふと腹が立つてくる」

おイシはかう自分の胸のなかで怒つてみる。腹ハ虫を殺して仕舞はなければこの場合どうにもならなかつた。

四

正月は鼻先に近づいた。

おイシは疲れ切つてゐるので寢ると直ぐ睡つて仕舞つた。しかし母のお照は眠れないで寢返りばかりしてゐた。

最終列車の笛がかすかに震へてきた。お照は胸をどきり!とさせた「濱吉が歸つて來はしないだらうか」母はさう思つてみるのだ。けれどもそれから一時間も經つたが戸を叩く者はなかつた。母は空想を破られると「やつぱし眠つてみようか」と寂しげに呟いて、無理矢理に眼を閉ぢた。

佳作

保高德藏「油の臭ひ」(『文藝』一月號)

この作者は主に身邊的なものを書いてゐたやうに印象を受けてゐたのだが、この作ではすつかり違つた稟質を示してゐる。これははつきりと本格的な小說道に立つた作品である。

古い油稈から近代的な機械油を扱ふ商賣に移つて巨利を博した一家、父と二人の息子が主要人物なのだが、この父はこの巨利に世間を甘く見たのか、土地を賣買することに乘り出しつひに失敗する。そのため一家の商賣が會社ゴロに利用され、つひにはすつかり巻き上げられてしまふ。しかし若い息子は、或る同情者を得て再び立ち上り、一家は樂しい日を迎へる。

さうした筋立てであつて、それ〴〵の人物がよく描けて居り、面白く讀め、感銘も持てるのである。油の臭ひらしいものが全篇にたゞようてゐるのも嬉しいとすべきであらう。一月の佳作と言つて良からう。(御垣衞士)

少女

中原鋭彦

私は少女を視つめてゐた。

そして——。

人類の運命に飾られた優雅な花環を想つた。

少女をつゝんだそれは　地上樂園の神祕な美の流れか……。

少女の後の壁に「アマチュア拳闘大會」のビラが貼つてある。

私はビラの繪に錯覺的な戀愛を想つた。

少女。拳闘。戀愛。青年。

微笑する少女の死を聯想する。」

私は少女を視つめてゐた。」

白い女

雨の夜濡れた心に現れた女

雨の夜冷いほゝゑみに別れた女

ホワイトドレスに包まれた氷塊のやうな愛情が胸肌

——凍土地帶に開かうとする白バラの蕾のいぶき——

私の暗い航路を橫斷つて行つた女。

青空

愛を求めてゐたが私はどうにもならない人間でしかなかつた。

金に對する欲望を持つても見るが私には貧しさがぴつたりした。

ぽろ〳〵の殼の中から考へ〳〵愛と金とを天氣だと思つた。

雨。風。雪。

季節の中で何時か青空を見た。

愛がないから女のことを想ふ　金がないから働くことを考へぬ。

とんまな人間だと喚鳴つて來た。

『青空』は奇蹟か、フイルムにならなかつた女の話を私は知つてゐた。

愛がない。金がない。だから私は青空と女の話を忘れなかつた。

無題 (一)

松本十九一

外側の玻璃が一枚破れた爲め內玻璃の枠の隙間から眞白な蒸氣が朝の外氣に噴き出てゐた。

枠には雪のやうに白く蒸氣が凍りついてゐた。

彼は何うやらこれは神經痛らしいと痛さうに腰を動かしながら起き上る準備運動をしてゐた。

彼は昨夜明日は休まうと言つてゐたが今朝になつてこれ位ならば出動しようかと思つてゐた。Hは起きてゐた。Hは二三日前彼の室に移つて來たのだが、豐かな肢體を寢巻一枚に包んで一杯蒸氣の凍りついた窓玻璃に影像のやうな伸びをした。

「オイ何時か」「八時半」

彼は又腰のあたりの凝りに耐へ兼ねたやうに「ウーン」と言つて空氣枕に額をはりつけて伏さつた。

Hは昨夜何時までも歌を唱つてゐたのを忘れたやうに默つて着更へをしてゐた。彼はそれを寒々と見つめながら少し熱のあるやうな惡寒を感じてゐた。

電燈の白い笠が光線に幾筋ものしまを作つてゐた。時々下を通るバスがそのしまを亂す時もあつた。彼は多枯れた小川を想ひ出してゐた。

彼は病人のやうにクッキりした眉を額に表しながら眼をつぶり大きな息を吐いた。

昨夜喫茶店を出てパラパラ粉雪の降る外氣に觸れた時これは變だぞと思つた。ぞつとする惡感にふるへながら歸つて來た。

月が薄雲越しに見えてゐたが探燈の煙がへうへうと流れて寒かつた。

彼は毛布を引つかぶつた微かな毛布の匂ひにぢつとしてゐた。スチームが鳴つてゐた。

彼は時々病人になつてみたいやうな變な感傷的な氣持になる事があるが、其味の良さは斯うして毛布にもぐつて自分の體溫と鼓動にうつとりするのにもあつた。

彼は起き上がると大きく伸びをして小窓を開けて頭だけ外に突き出した。

頭の熱を一氣に吸ひ取られる感じで「オオ」と言ひながら快よさうに下の道路を見下した。

ソロソロと向ひ側の建物のコンクリの角に紙屑が風によせられてゐた。彼は小窓をピシヤッと閉めると洗面所へ出かけて行つた。

彼の出勤は早かつた。だが出勤三段制で彼の役所は一番後に廻された組だつたので彼が早いと言つてももう晝路は出勤時間だつた。

彼の出勤通路は殆ど公園ばかりであつた。

牡丹公園を拔けると直ぐに大同公園であつた。

夏になると大同公園の橋を渡つた直ぐの向ふに白樺の小株が數本つやつやした幹を伸ばしてゐるので彼は何時もその下で空を見上げた。

彼は「しらかばのしらかばの……」と呟いては幹を掌で叩いた。この公園では白樺は此所にあるのみらしかつた。彼は立ち止ると一人でしらかばにものを言つた。

凍てついた古い雪を踏みつけて公園を拔けるとさつさと歩いて行つた。

健康ノ酒 一新 イツシン 奉天 八王寺醸造工業株式會社

書架

本欄紹介希望の新刊は本社編輯局宛一部御送附相成度し(係)

△滿洲行政(二月號)木崎龍「文化運動の基礎について」は傾聽さるべきである、山田清三郎「勞働統制と民生振興」は良心的、外に隨筆數篇、短評、晶桂ふみ「冬の菜譜」日野文雄「第一次移民地彌榮村を視る」創作に吳瑛作・大內隆雄譯「翠紅」本池禎一「巷の挽歌」熊川三彌「あこがれ」坂井艶司「」がある(新京興安大路一一六、滿洲行政學會、三十五錢)

△創造(二月號)蛯川新「赤露と日本の接近程度」木村增太郎「汪政權の生誕と對策」關根郡平「新東亞建設と國際情勢」佐分利靖「朝陽屯開拓團の人々」稻葉君山「東京城と佛教文化」その他(東京神田淡路町、創造社、四十五錢)

△警友(一月號)滿洲國警官のための雜誌仲々盛り澤山な內容である(治安部警務司內、滿洲國警察協會、三十錢)

△建國教育(二月號)田村敏雄「教育に打ち込む心」稻葉岩吉「滿洲民族と歷史」山崎末治郎「轉換期の文化建設」「在新京日滿文藝家座談會」その他を載せてゐる(民生部內、滿洲帝國教育會、□錢)

△きりん(一月號)川柳雜誌、城內風景といふのから少し拔くと「城內(第二放送)つつ拔ける」痴室「城內に來て長春を意識する」滿洲郎「下駄で來た城內南京豆を買ふ」猶太(新京東七馬路永康莊一一一、國都川柳集團編輯室、二十錢)

△觀光東亞(二月號)打木村治「雪・街・トラック」日高昇「來京外人一年間の回顧」宮尾しげを「北京の影戲師」「滿員列車を語る座談會」小說・吉「男井」「奔流」その他觀光關係記事を盛る(奉天、日本國際觀光局滿洲支部、三十錢)

△東邊道(第二號)高級な文化誌でありしかも現地の活動振りを反映した興味ある特殊性を持つた刊行物である、敢へて發賣しても良いと思ふ(新京東邊道開發株式會社)

吉利 整形 內臟 一般 外科
吉利医院
中央通り四大番地・大新京日報社向西 電(3)三四六九番

銘酒 菊蘭の酒場
大衆的和洋食堂
喫茶店
朱雀
吉松町角 電(3)四六九二

新京崇智路六一六
淺井小兒科
電話②一六〇五番

木炭 卸小賣
配達迅速
合名會社 大松號支店
興安大路四一三號地
電話②二七九二番

牛、鳥すきやき
鰻かば燒、丼
うどん
そば
割烹 藪虎
日本橋通 電③三四四五

產婦人科 內科
花柳病科 小兒科
肥後醫院
院長 肥後弘子
入院隨時
老松町一六
電③五七〇九番

專門メガネ
滿鐵沿線各眼科
羽牟眼科醫院
滿鐵醫院眼科
市立醫院眼科
御指定
老精華眼鏡店
本店 新京祝町二ノ一七(新京キネマ前)電③四二二四
支店 奉天大通

音色の良き琴三味線
新京唯一の專門店へ
大政樂器店
東一條通六〇
電(三)五五五六番

新聞の御申込は電話③三三〇〇番へ

金融強化
ミシン
カメラ
ドコヨリモ
高價買入!!!
御一報秘密參上
何品を問はず
萬能に通じた
㊣質店
祝町三丁目三番地
電話③三六八七番

─味覺で立つ─
◇唸を生じて大評判
◇鰻かば燒こ丼◇
食道樂
青葉
青葉
三笠町一丁目
(電話③二九四二番 五一六〇番)

入院往診隨意
專門 內科・小兒科 肛門病科
院長 松本要太郎
專門 性病泌尿科 外科・皮膚科
醫學士 內海亨二
日本橋通政局前
松本醫院
電話(3)三七五六番

金剛金庫
旭金剛型
高級金庫
網製書庫
各種製造
在庫豐富

金剛金庫製造元
東來洋行
大連市山縣通一六九・電話二八一八番

お茶と茶道具の店
みどり茶園
吉野町一丁目 電(3)四七〇七

豐富入荷

酒造場
第一工場 大連
第二工場 瓦房店
日本橋通
原田商會支店

舌頭は躍る
味覺の花園(パラダイス)!
辨當 壽司の折詰 入學御注文に應ず
味のデパート

味ネ二
新京東二條通(銀座新道角)
電話③二三四二番

國都醫院案內

本欄一手取扱　滿洲國通信社

浜田医院　內外科・花柳病・皮膚科　新京三笠町一ノ二六　電話③二八七三番

中野医院　內外科・眼・皮膚・性病科　興安大路五〇二　電話②一七〇一番

上山醫院 外科性病　入院隨意　朝日通廿一番地　電話②五七九五番

長岡医院　皮膚・性病・外科（專門）　光明路二〇四　電話②三九五八番

吉利外科　內臓外科、整形外科　中央通四六　電話（3）三三四九番

順天医院　內科・外科・產婦人科　レントゲン・物療科　院長 醫學博士 小橋彦藏　電（3）三八九〇・三三四五・三六七　（新京驛前）

中市医院　產婦人・花柳病・內科（病室完備）　新京敷島區東門前　電話③三九〇二番

畑医院　內科・性病・產婦人科　入院隨意　新京新發屯豐樂路　電話②三二〇番

綠医院　內科・小兒科　醫學士 佳吉勝也　入院隨意　長春大街三〇〇二　電話②五一二番

興安病院　內科・小兒科・外科・性病科　文書科・物療科・產婦人科　醫博 吉田秀雄　興安大路興亞街角　電話代表②五九二一番

折島医院　內科・小兒科　新京通化路　電話（2）三〇三二ノ九番

槇医院　小兒科・內科・花柳病科　病室完備　興安大路二一五　電話②一五八〇番

深町医院　內外科・小兒科・レントゲン・物療科・性病・耳鼻咽喉科・婦人科・皮膚泌尿科・各科專門　醫學博士 深町穂積　新京朝日通　電話③六六六八番

大森医院　一般外科・內臓外科・痔疾性病　新京永樂町二丁目　電話②四七四三番

杏林堂医院　內科・小兒科（專門）　往診隨意　吉野町二ノ二二　電話③二五二〇番

肥後医院　產婦人科・花柳病科　內科・小兒科　院長 肥後弘子　入院往診隨意　ダイヤ街老松町朝日通　電話③五七〇九番

松本医院　內科・小兒科・泌尿生殖器病・肛門病科・皮膚病科　入院隨意　日本橋郵便局前　電話③三七五六番

鈴木病院　產科・婦人科（醫博 鈴木一紀）　入院設備完備　新京和街七〇二　電話②一八八七番

田島医院　產科・婦人科　女醫 田島靜子　新京興安大路西九　電話②二六〇七番

康德医院　產婦人科・花柳病科・婦人內科　女醫 柴田すゞ　吉野町四丁目廿一　電話③五三九七番

三谷医院　呼吸器・胃腸病・レントゲン科　入院隨意　新京祝町四　電話②四八六一九番

同仁医院　皮膚科・性病・泌尿科　醫學 市橋眞　新京富士町二丁目三番　電話③二六〇六番

早川歯科　レントゲン設備　新京錦町二丁目七　電話③二九六番

佐野歯科　日本橋通り新京ビル　電話（3）二三六五番

林歯科　院長 林久仁惠　祭智胡同一〇

山崎歯科　第一醫院 兒玉公園前 電話③五八二一番　第二醫院 大同大街海上ビル二階 電話②三七五〇番

堀山医院　產科・婦人科　產婆派遣　入院隨意　新京蓬萊町一ノ一五　電話③二一八〇番

沖津医院　產婦人科・外科・性病　醫博 沖津亘　新京蓬萊町二ノ三　電話③五六八九番

太田医院　小兒科專門　入院隨意　新京神社南横　電話③三八三九番

淺井醫院 小兒科　入院隨意　新京崇智路六一六　電話②六〇五番

古野医院　小兒科專門　レントゲン科　入院隨意　新京神社南角　電話③五二四三番

長春醫院 小兒科　院長 德丸スガ　入院往診隨時　新京神社　電話③六二四一番

知識眼科　醫學士 知識古彥　入院隨意　新京大和通り　電話②六六四六番

堀田歯科　歯科往診部　院長 堀田文勲　新京朝日通り　電話（3）五八一九番

羽牟眼科　院長 羽牟武志　新京祝町三ノ一　電話（3）四二五五番

中山医院　眼科　新京錦町三丁目七　電話（三）三六五一番

ヤナギ歯科　中央郵政局前

伊藤医院　內科・小兒科・皮膚泌尿科（女醫 伊藤）　日本橋通五一九（民政部裏）　電話（2）三八二三番

亀川歯科　新京祝町二丁目　電話③三八五八番

市村歯科　新京吉野町一丁目　銀座

山口歯科医院　院長 山口毅乃　新京興安

豐樂堂医院　花柳病・肛門病科 專門　豐樂路公設市場入口　電話②二二九七番

たんせき ぜんそく

きゝめ早く肺炎を防ぐ

龍角散は各家庭に常備すべき、効果迅速で純良無比の良藥にて國民保健上賞讃を博して居ります。たんせき、ぜんそくの急性慢性によく効き、香味佳良誰にでも服みよく、副作用は絶對になく肺炎その他の變症を防ぎます。

痰咳　喘息　流感咳　氣管支・カタル　百日咳　痲疹咳　肺病咳　音聲嗄

良藥

龍角散

舞踊大家 石井漠氏曰く——舞踊家が咽を恐れることは聲樂家以上です。事實咳嗽などの氣があつたら最後舞踊は破綻です。僕はこの點非常に用心深く、龍角散を缺かさず持つてゐる理由です。（雑誌反響原稿）

定價　四日分 三十錢　八日分 五十錢　十八日分 一圓　四十日分 二圓　六十五日分 三圓

登録商標　龍角散

龍角散効果容態書

- 喀痰／たんにて常にゴホンゴホンと惱む人
- 喘息／ぜんそくにてゼイゼイ息切する人
- 頻咳／せき頻りに出で夜中オチオチ眠れぬ人
- 流感／流行感冒インフルエンザのせき出る人
- 肺病／肺病にて常に力なきせき出る人
- 血痰／たん臭氣帶び時々血の交る人
- 音聲／音聲のかれ又は咽喉のいたむ人
- 疲勞／老人又は病人の疲勞性より出るせき
- 小兒／百日せき又ははしかせきの小兒

▽全國各藥店にあり△

本舗 株式會社 藤井得三郎商店　東京市神田區豊島町　振替東京九一番　電話浪花（67）〇〇九八・一二〇五

D14-2

和室 洋室 各室卓上電話付　風雅ナ茶室、撞球場アリ

大都ホテル　日本橋通り二五　驛ヘ三分

大都グリル　善美ヲ極メタル食堂、宴會場設備

電③6016 6017

ハイ　彩京

靴 トランクの御用命は　ダイヤ街 **大長靴店**　電（3）五五一三番

活字鑄造・販賣專門　**益順東鉛字局**　新京東三馬路　電話②七三〇八

新高のバナナキャラメル

孃ちゃん坊ちゃんのお友達　新高のバナナキャラメル

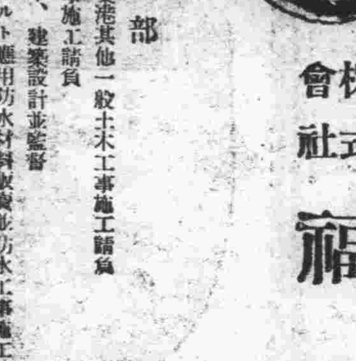

榮養保健菓子 **ラクダ**

上野醫學博士推奨　ヴィタミンA・B・D・E含有

讀書、運動、散歩に御愛用下さい

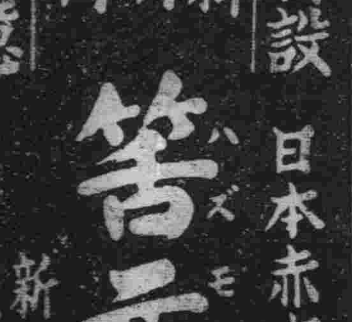

病室新設　日本赤十字社救療所

內科性病科　花柳病科　肛門病科　入院隨意

筈元醫院（ハズモト）

新京ダイヤ街老松町　電話③五六一六番

▲商事部

雜貨　米、麥粉、砂糖、氷糖、アルコール、フマキラー、人絹及スフ織物、毛糸、茶、洗濯石鹸、其他諸雜貨

機械　機械金物工作機械、電氣機械器具、鑛山鐵道用機械、土木道路用機械試驗機及度量衡器

自動車 鑛油　重油、輕油、發動機及ポンプ、煖房器具、金庫、富士ストーブ、ワイヤーロープ、マニラロープ、亜鉛引鐵線、SKFベアリング、ベルト、護謨製品、各種乘用車及トラック、タイヤー、揮發油、石油、重油、機械油、鑛物性ターペンタイン、アスファルト

建築材料　日ノ出印ルーフィング、フェルト、完全防水劑、リーダ液、OSC印鑑式建具金物、津村製作所製作金物、坂本式スカイライト、ベンチレーター、スチールサッシュ、旭硝子、矢橋大理石、テラゾー、カストストン、タイリングコートタイル、テラカッタ、防寒暗幕、室內裝飾、リノリユーム他各種敷物、各種テックス、スタッコ、プラトン、玄光塗料、硅酸白土、セメント、煉瓦

木材　原木及び製材

保險　大阪海上火災、日本聯合火災、滿洲生命

▲工事部

土木　鐵道、築港其他一般土木工事施工請負

建築　建築工事施工請負

設計　一般土木、建築設計並監督

防水工事　アスファルト應用防水材料販賣並防水工事施工請負

▲礦石部

碎石、花崗石、滑石、螢石、硫化鐵鑛

本支店　大連、奉天、哈爾濱、青島

出張所　鞍山、撫順、四平街、吉林、齊々哈爾、牡丹江、佳木斯、北安鎭、孫呉、阜新、北票、錦縣、葫蘆島、天津、北京、濟南、上海、南京、通州、石河莊、大同、太原、漢口

株式會社 **福昌公司**　專務取締役 相生常三郎

新京支店　新京特別市八島通四二　代表電話三－三八一一番

おみやげには新京名物

甘栗太郎

新京銀座　電（3）2887 3778

古本買入

古きを賣つて新智識を！

東一條通一六　**巖松堂古典部**　電話（3）三八四二・五五〇二

各種寢台

家庭用

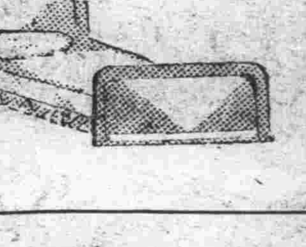

折疊式子供寢台

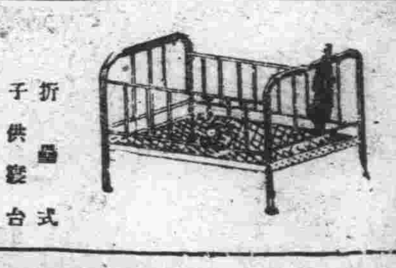

病院用

新京日本橋通　家具裝飾 **品川洋行**　電③二〇六二・二五九三・三一三一

雪模様、記録不振
新京氷上戰開く　第一日成績

第二回新京氷上競技選手權大會第一日は三日午後一時から兒玉公園滑氷場に於て華々しく開催、折柄降り出した小雪に各選手を困らせ記録は低調であつたが氣溫零下十度乃至十五度、風速東南一米の良コンディションであつた滑走競技は一部岡本選手、二部鴨井選手が首位を占め、女子では片田嬢が一位となつた、氷球競技はラグビー隊の棄權で電業對白雪戰、商中B對京商B戰の二試合を擧行同七時第一日を終了した

‖滑走競技‖

▲女子五百米（セパレート）1片田瑞子（數島）五七秒三2高倉（數島）五八秒一3久野（數島）六一秒三

▲男子二部五百米（セパレート）1鴨井德三（京商）四八秒五2李（京商）五〇秒〇3金（市公署）五一秒四

▲男子一部三千米（セパレート）1岡本豐（教員）五分二四秒2方（市公署）五分四三秒〇3大谷（鐵發）五分五〇秒七

▲男子一部五百米（セパレート）1大谷武男（鐵發）四六秒〇2方（市公署）四九秒五3岡本（教員）五〇秒七

▲男子二部千五百米（セパレート）1鴨井德三（京商）二分二四秒〇2李（京商）二分二五秒八3金（市公署）二分三一秒四

▲氷球競技

一回戰

京商A 棄權 ラグビー隊

白雪 8（4−0 2−1 2−0）1 電業

京商B 9（1−1 0−0 8−0）1 京中B

【寫眞は京商對京中ホッケー戰】

紀元に統一
"二千六百年"の稱呼

盟邦日本の記念すべき二千六百年慶祝にあたつてこれを「皇紀二千六百年」或は「紀元二千六百年」と稱呼が區々なため種々不便があつたので弘報處では協和會慶祝委員會當局と協議の結果日本側慶祝委員會の例に倣ひ今後「紀元」稱呼に統一することゝなり三日この旨を發表した

魚の人殺し 吉林市内東團山子農業賈長治（五〇）方で一日午後六時一家揃つて名も判らぬ魚を夕食に供したところ矢庭に主人長治と長女大娘（一一）が苦悶し始め約十分位で絶命したのに引續き妻王氏（三〇）二女二娘（八）長男山勝（四）も苦悶し始めたので南太路高太夫病院の應急手當を受けたが三日夕刻何れも死亡した、吉林警察署で六人の命を奪つた魚の出所につき取調中

富士町に又また强盗事件
拳銃擬した四人組 "積德泉"を襲ふ！
現金五千圓を强奪逃走

松の内六日の夜惹起した三笠町三人組殺人强盗事件を始めとし血腥い兇悪强盗事件の連續に國都司法陣は不眠不休犯人追及に必死の活躍を續けてゐる折柄、全市に張られた舊年末特別警戒網を潜り春節を目睫の三日夕刻、またしても富士町に四人組拳銃强盗事件が突發、國都に重なる戰慄の波紋を投じた

三日午後六時廿分頃市内富士町八丁目四酒造業合名會社積德泉こと孫倘臣氏（四五）方にモーゼル拳銃を所持せる四人組の兇漢が侵入矢庭に三發を發砲、店員耿和君（二五）に重傷を負はせ戰く家人を尻目に現金五千百餘圓を强奪、白雪に薄化粧した海國の街上を寬城子方面に逃走した、急報に接し、首警管下全署に非常召集のけたゝましいベルの音は鳴り、時を移さず國都全警察官總動員の捜査布陣は市内はもとより遠く環狀線一帶にまで張りめぐらされ捜査本部は中央通署に設置本廳より田村副總監をはじめ安井特務科長、谷口司法科長、新京地方檢察廳より酒井次長等首腦部馳けつけそれ〳〵陣頭に立つて指揮、犯人を追つて寒月凍る深夜の巷に血みどろの捜査が展開された【寫眞は襲はれた積德泉の表口】

買物客と見せ 轟然、店員に發砲
大膽極る犯行手口

犯行の手口は左の如く大膽な計畫のもとに行はれたもので犯人は重なる事件中最も兇悪なるものと思はれる

三日午後四時三十分頃富士町八丁目四燒酒製造販賣糧穀商積德泉こと孫倘臣（四五）方へ二人連れの客が訪れ店員王太容（二一）君の應對で高粱二斗を五圓九十四錢で買ひ麻袋に入れたのを一人が一寸其處まで行つて來るから預けて欲しいと云ふのを王君はもう店を閉めるから持つて歸つてくれと拒絶したが「どうでも置いてくれ」と懇願されて仕方なく承諾、名前を尋ねると一見二十七、八歳位、丸顏淺黑く、防寒帽子を冠り長衣を着した方が「俺は周鳳祥だ、これは弟だ」と云ひ殘して歸つて行つた

店員は直ぐ様表戸を下してしまひそれ〳〵自室に戻り帳場には耿和（二五）、栗雨霜（二四）、王太容（二一）君他二三名が殘つて帳簿の整理をしてゐるところ表戸を頻りに叩くので耿和君が「誰です」と問ふと「先刻高粱を預けて行つた者だ取りに來ましたから渡してくれ」との返事に耿君が何の疑ひも抱かずに開けると自稱周鳳祥が素早く入つたのに續いて三名が押入らうとするので怪しいと直感素早く戸を閉めんとした刹那三名中の一名は面倒とみてか突然隱し持つたモーゼル一號を轟然一發發射兇彈は耿君の右鼻下に命中、耿君はよろ〳〵と帳場に昏倒した、時計は恰度六時廿分を指してゐた、賊は直ちに一名を見張りに殘して侵入土間の隅に戰き竦んでゐる王太容君目懸けて威嚇の一發を放つて帳場へ入る手前で更に一發を射撃し店員一同が抵抗の意思なしとみて悠々と奥正面事務室入口の兩側につけられてある電話二個を土間に叩きつけて破壞して右側の帳場に入り拳銃を擬しつゝ雨霜君傍の金庫から百圓、十圓その他取り混ぜて五千百圓餘を鷲摑みにポケットへネジ込み「朝まで靜かにしてゐろ」と捨セリフを吐いて威しつつ店先に待たせてあつた馬車（馭者番號不詳）に飛び乗り東安屯派出所方面の暗闇に逃走したものである

威信にかけても 斷乎檢擧の覺悟
本陣に徹宵！田村副總監

中央通署の捜査本陣に徹夜して頑張つてゐる田村副總監は次のやうに語つた

毎々兇悪な事件が起つて眞に困つたものだ、その兇悪な手口から見て寬城子事件とは別個なことは判るが、三笠町事件とは一脈通ずるか或ひは脈絡があるか今俄かに斷定出來ない、首警の威信にかけても斷乎檢擧し市民の不安を解消する覺悟だ

逃走の足取

犯人が受話機二個を破壞して現金を强奪逃走せんとするのをみた店員張某は賊に氣付かぬ無事な電話二個あるを幸ひに所轄東五條通派出所へ急を知らせた、折柄中央通署では强盗事件頻發に鑑み特別に實施してゐる東五條管内警戒の警戒員廿餘名が出動直前のことで直ちに現場へ赴く一方、本廳司法科、各署に連絡非常警戒線を張つて一網打盡に檢擧せんとしてゐるが大膽判明した逃走經路は次の如きものである

犯人は待たせてあつた馬車に飛び乗るや鐵道線路を横切り東安屯派出所前を通り北十條派出所へ赴く一本道を中途で下車闇を幸ひに線路上に出たことは宵から降り出した粉雪に足跡が殘されてゐる點より明瞭でそれより通行稀な白雪の路上に三名と一名の二手に分れて逃走したことが明らかとなつた

即ち和順署では管轄區域から北方に向つて環狀線の警戒を行つた結果共犯中三名は伊通河を渡河北方に向つた形跡があるを突止め、方寬城子署と共に南方から東方にかけて犯人の足取を嚴探中であつた順天署二田口班は共犯一名が鐵道線路に沿ひ伊通河を北に向つて逃走したことを探知するに到つた、この報に接した捜査本部では時を移さず百餘名の捜査隊を二班に分けて白雪の路上に殘された足跡を賴りに追跡を續けてゐる

唯一の手掛り
被害者の意識不明

本事件の唯一の鍵を握る同店門番耿和（二五）は不幸犯人の兇彈に右鼻下に盲管銃創を受け滿鐵醫院に於て加療中であるが意識不明に陷り、犯人の容貌についても當局必死の訊問にも何らの應答もない有様である、晝間高粱二斗を註文した時から犯人の容貌を熟知してゐる被害者耿君を失つては今後の捜査上一大支障を來たすものと更に耿君をレントゲンに掛ける事となつたが耿の頭部にある彈に依つて或は三笠町事件と同一犯人であることも想像され、今のところ殘された唯一の手掛りは唯、被害者耿君のみとなつてゐる

古物商殺し（寬城子）に新事實
加害者か目撃者か
兇行直後に現れた風呂敷包の男

舊正を前に嚴重な非常警戒網を潜つて寬城子を戰慄の淵に叩き込んだ先月二十二日寬城子管内軍用路東街五五古物商李明珙（五三）絞殺强盗事件は犯人の持ち去つた蒲團、衣類の模様を唯一の手掛りに全市に手配して犯人檢擧に急追の手を伸ばしてゐるが三日捜査班によつて左の二つの有力な新手掛りが齎され捜査本部を緊張せしめてゐる

【第一の事實】「兇行のあつた直後李方から大きな風呂敷包を抱へて出た者がある」と云ふ報告が三日朝吉田第二强力班長に齎された、活氣づいた捜査本部では風呂敷包みを持ち去つた男について極力探索を開始してゐるが、果して風呂敷包の男が眞犯人であるか、或は贓品賣買に訪れて被害者李の絞殺死體を發見、驚いて逃げ歸る所を附近の者に發見されたのではないかいづれとも斷定する事が出來ないが捜査班員不休の捜査によつて風呂敷包の男の潜伏個所が判然として來たもの、如く、この謎の男の引致に依つて事件は急轉直下解決の一途を辿るものではないかと見られてゐる

ニツケル時計 被害者の懷から消ゆ〔第二の新事實〕

一方同本部では他の捜査班員に依つて被害者李は十六型スイス製（ナイト）三枚蓋、裏表共無地のニッケル製懷中時計を所持してゐた新事實を軍用路美林表店關慶善（三四）から探聞するに到つたが、事件發生當時件の十六型ニッケル時計は何時の間にか現場から姿を消してゐることが判明、犯人が逃走の際行き掛けの駄賃に盜んで行つたものと見られ時計修理店は勿論全市古物商方面に向つて該贓品の發見に新捜査を開始したかくて新しく捜査陣の前に現はれた二つの「？」の解決によつて事件は遂に核心を衝くのではないかと見られる

兵役法の適用期
全聯處理委員會で報告

康德六年度全聯處理第三部委員會は三日午後二時協和會中央本部第一會議室に於て開催せられ

企畫處遠藤參事官、治安部三宅警務科長、宮田徵募科長代理、伊藤主計科長、服部軍事科長其の他交通部、司法部、滿鐵、電々各關係並に協和會中央本部側より佐々木動員科長、上田聯協科長、岡田弘報科長等出席

國軍編係の諸件について質疑應答を重ねたが内容は次の如くである

一、第三部第四號議案（經常輸送隊に關する件）經常輸送隊（軍編制以外の背給養奉仕隊の如き）の編成をせしめて軍民一致の實を擧げ民生に對する物心兩方面の安定を圖り政府各機關、軍、協和會に於て早急に具體案を取纏むべく協議研究中なり

二、第三部第六號議案（徴兵令實施促進に關する件）兵役法の實施に付ては政府に於ても鋭意研究を重ね既に其の大綱を決定し近く公布の運びにあり、康德八年度入隊兵より之を適用する豫定なり

更に民意を反映せる全聯決議が政府の方針と合致し實に表裏一體の實を擧げ得たるは同慶に堪へず將來兵役法の實施を圓滑ならしむる爲法令内容の了解及兵役が人民の崇高なる義務たる所以を徹底せしめ進んで兵役に服するの氣運を釀成する樣協力を希望す、と治安部關係幹事より協和會並に一般に要望あり、近く開催される縣聯については兵役實施の圓滑を期すべく治安部當局並に關係者出席し地方の實情を聞き尚國家重要議案を實施するに當り臨時全國聯合協議會を開催せよとの議も一部にあるが右に付ては中央本部にて考究中であると回答

一、第七號議案及第八號議案（國軍討伐隊の給與及行動に關する件）

案に對し一括回答（國軍の給與は康德六年十一月勅令を以て公布せられたる軍給與令及同年十二月治安部令を以て制定せる軍給與令施行細則に依り根本的に改正を加へられたり

一、第廿一號並に第廿二號議案 既に滿鐵に於ては昨年十一月ダイヤを改正し穀物の出廻期には七割乃至十割の貨車を増配し滯貨なきよう萬全を期した現狀では滯貨なきは勿論貨車が餘つてゐる地方もある

等政府並に協和會關係幹事より中間報告並に確約あり午後四時半終了した。

鑛業訪日視察團出發

滿洲鑛業協會主催訪日滿洲鑛業視察團第一班團長竹内日滿洲鑛發理事長外十二氏は三日午後六時五十分新京發ひのぞみで出發、一行は約廿五日間の豫定で日本各地の主要鑛山、工場を視察し東京、大阪、名古屋では座談會、講演會等を開催することになつてゐる、なほ第二班團長井上中東產業社長外十七氏は六日出發の豫定である

怪しい毛布 二日午後八時頃日本橋通派出所員は吉野町二丁目路上で無許可洋車夫民用路東六條胡同二號王玉臣（二九）、西四馬路一六〇號高錢生（二六）を摘發同行したところ、兩名共身分不相應の新品毛布各一枚、王は五十圓、高は三十圓を所持してゐるのを追及すると言を左右にして要領を得ないので所員は擔つ拂つたものではないかと睨み本署へ送致取調べてゐる

軍人後援會主事會議 近く實施される國民總服役制を前にして軍事思想の徹底事業の擴張などを圖るべく軍人後援會では二日より全滿主事會議を開催してゐるが第二日目の三日は各地名に本部より直木會長を初め民生部、治安部よりも代表の出席があり本年度事業計畫並に狀況報告等があつて第二日目の會議を終へた四日引續き開會され同日を以て主事會議は終了される

耐寒競歩大會 寬城子職跡訪問耐寒競歩大會は三日午後一時半から兒玉公園滑氷場を起點に出發、折柄の寒氣を衝いて十二名の脚に自信の各選手は往復行程八キロを征歩した、成績順位次の通り

1小野寺富男（地政總局）2鈴木英次（市公署）3朴景錫（市公署）4花村利八郎（市公署）5帆足直郎（中銀）6猪股瑞郎（市公署）7堀井元三郎（市公署）

ワカイシユウのヨリアイ 山口縣周東三郡出身者をもつて組織せる新京「ウチラヘンのワカイシのヨリアイ」の第三回會合は八日午後二時から西廣場滿鐵社員倶樂部で開催されるが會費五十錢多數の來場を歡迎すると

ちまた

一日の興亞奉公日の實績如何と此の日早朝より方々を見學に廻つた協和會首都本部の坂本庶務主任、腹ペコになつて飛び込んだのがH百貨店の食堂▼何を食はうかと見渡すと目についたのが三十五錢の興亞奉公ランチ、之は仲々徹底してゐるわいと喜んで註文すると運ばれたのがメンチボールにヂヤガ芋のうでたの一つと云ふ獻立、味も良く至極滿腹して良い氣持になつて廻つたのが某百貨店▼此處ではどうかと飾り棚の中を物色すると平日と變らぬ獻立ぶりに憮然やゝ久しうしたと云ふが今度の興亞奉公日には一番目につき易い百貨店の食堂など云ふものから率先して日の丸辨當主義を徹底させたいと逢ふ人毎に語つてゐる

けふの天氣 西北の風晴れ一時曇り

きのふの氣溫 最高零下一一度二 最低零下二〇度一

堀山醫院 產婦人科 蓬萊町一丁目 電話③3180

節分の豆まき
皆様の御健康と御幸福をお祈り申上げます
歳男 嵐寬壽郎・市川正次郎 澤村國太郎・嵐壽之助
本日曜は晝夜三回 新京キネマ・豐樂劇場

從事員募集
左記に依り日本内地人從事員を募集す
一、少年、少女從事員 三十名 今春高等小學校卒業豫定の方（内地も含む）
一、保安係員 五名 軍隊出身の心身共に强健なる方
一、履歷書受付期間 二月末日迄
右希望者は自筆履歷書に小型寫眞を添へ當庶務係に來談されたし
內地在住の方は其の代理人來談願度し
羽衣町一丁目 電話（3）二八八六
滿鐵社員消費組合 新京支部庶務係

株式名義書換停止公告
昭和十五年貳月拾日ヨリ第七回定時株主總會終了ノ日迄株式名義書換ヲ停止ス
昭和十五年二月三日
滿洲電信電話株式會社

技術者を求む
內地人 三十歳未滿
品行方正確實なる保證人を要す
新京昌平街一二五 青山組 電話（2）五一三六

賣家
新京市舊附屬地大通り目拔ノ場所
一、敷地 百四坪餘
一、家屋 事務所向二階建一棟五十六坪 住宅向平屋建一棟四十二坪
一、二階建の方ハ明渡シノ上即時引渡ス
右賣渡シ度御用ノ方ハ電話3五〇四八番へ
電話③五〇四八番

公示催告

康德七年（黄）第二號

新京特別市大同大街二〇二 申立人 滿洲興業證券株式會社 右取締役 敵川元夫

左記證券の所持人は康德七年八月十五日迄に當院に權利を届出て證券を提出すべく若し右期日迄に届出を爲さざるときは證券の無效の宣告をすることあるべし

證券の表示

一、證券の種類 第三回有獎滿洲儲蓄債券甲組三枚、乙組一〇〇枚

一、證券の番號 甲組自七七、一八三番至七七、一八五番、乙組自三三、〇〇一至三三、一〇〇番

一、券面金額 十圓

一、賣出價格 五圓

一、償還金額 十圓

一、發行年月 康德五年十二月

一、發行代表者名 滿洲興業銀行總裁 富田勇太郎

一、最終償還期間 康德三十四年三月

康德七年二月一日

新京區法院 審判官 野口榮一郎

公示催告

康德七年（黄）第一號

新京特別市興安通三千番地 申立人 株式會社坂井忠商店 右代表取締役 坂井忠茂

左記證券の所持人は康德七年八月十五日迄に當院に權利を届出て證券を提出すべく若し右期日迄に届出を爲さざるときは證券の無效の宣告をすることあるべし

證券の表示（但重要なる部分）

一、證券の種類 荷物受取證

一、證券番號 第五百三十一號

一、證券作成地 東京

一、證券發行者 大阪商船株式會社 東京支店長代理 谷本淸太郎

一、證券發行年月日 昭和十四年八月十五日

一、船舶名稱 日蓮丸

一、船積地 東京

一、陸揚地 大連

一、荷造及個數 梱包三箇

一、運送品の種類 旋盤

一、荷送人 二幸商店

一、價格 金四千七百五十圓也

一、向拂運送賃 金七十二圓也

一、立替金附隨費用 金三十八圓六拾三錢也

一、荷受人 申立人

康德七年二月一日

新京區法院 審判官 野口榮一郎

内勤事務員募集
午前中履歷書持参來社の事
内地人に限る
新京大同大街四〇六東拓ビル二階
第一徵兵保險會社新京支店

梅本スエノ儀豫而病氣加療中の處藥石效無く二月二日午後一時遂に死去致候間此段辱知各位へ謹告仕候

追而告別式は五日午後一時より祝町西本願寺に於て相營可申候

喪主 梅本竹之進
親戚總代 松尾繁男
友人總代 鈴木傳
酒井伊三郎
淺沼伊之助
新京理容術組合代表 中村喜三郎
八日會代表 鳥井正太郎
共榮會代表 吉田廣盛
吉野町會代表 瀧竹三郎
山口縣人會代表 岡村一人

多忙に付
お座敷仲居さん募集
年齡三十歳位迄の上品な方收入多大詳細は面談の上
大同大街大興ビル地階 電話②四六一一五
青葉グリル

淺春胡同 （四四）

工　淸　定
白崎海紀（繪）

殊勳甲（１）

「村崎君！それ、出たぢやないか！出たぢやないか！」

支局長はこらへきれぬ喜びを、満ら顔に溢れさせて、早朝出勤してまだ合オーヴアもぬがぬ哲也に『満洲朝日新聞』をざしつけた。

『贓！偽替管理を攪亂』と特製ゴヂック活字を、横組にした標題がすぐ眼を射た。『六十萬圓の日銀券、播き集めて支那へ密送』『大連で百數名檢擧』『上海に不逞本部』『妻子まで動員、大連署管内の邦人』——哲也の眼は、慌しくそれらの活字の上を、飛び歩いた。

讀みつづけてゐる中に、彼の胸は激しい動悸に波うち、誤はくらみさうになり、千鈞の錘をつけた心が見る見る沈んで行つた。

「本社の輪轉機の物凄いうなりが、聞えるやうぢやないか。斷然他社をリードだ。そして君はまさしく殊勳甲だや！村崎君！」

支局長の手が、哲也の肩をゆすぶつた。

昨夜深更、本社へ送つた記事のいと口は、黒田のノートに發したこと勿論である。

『國都』も巣喰ふ不逞團——そんな煽情的な標題をつけた彼だつた『不逞團巣窟』として、町の煙草店の暖で、フラッシュを焚かせたのも彼だつた。そしていち早く第一報を送つてから、××警察廳の動員の捜索陣へ、有力な助言を與へたのだつた。（今朝は寸田の正體があかるみへ出てゐるにちがひない）

さすがに職業的亢奮を禁じえない哲也ではあるが（さて、その寸田と源作の關係は……）と思ひつくと彼はどうしても約束の八時までに、警察廳へ平氣で出かける氣にはなれないのである。壓迫されるやうな鈍苦しい豫感が、何としても拭え去らないのである。

支局長に一言も答へずにゐると、支局長の卓上電話のベルが、けたたましく鳴り出しやた。

「うむ、うむ、さう……」

鷹揚に答へてゐた支局長の顔色が、見る見る變つた。それを燒きつくやうな眼差しで見てゐた哲也も、居たたまらない氣持にさッとさらはれた。

「あ！は、一寸、代るからね」

支局長が廻轉椅子をくるりと向けて、呼びかけた。

『村崎君、例の西口何とか言つたね。この間の兄貴が初陣早々、負傷したらしいんだ！』

案の定、千也子からだつた。

「……で、銀行へ電話したのに、父さん警察へ呼ばれてるんですの……」

雜音の中から、千也子のおろおろ聲が、とぎれとぎれに傳はつて來た。（矢張りさうだつたか！）哲也はその場に受話機を投げ出して、坐り込みたい衝動を感じた。

「おや、とにかく僕が警察へ廻つて、様子を聞くことにしよう……」

彼はひどく蒼ざめた顔をゆがめて、支局長に言つた

「僕、やはり警察へ行つて來ます」

支局長は氣づかはしさうに彼を見た。

「工合が惡いんぢやないか無理するなよ」

満洲國新制　度量衡器　指定販賣店　久永洋行　ダイヤ街梅ヶ枝町　電③三八六五番

列車發着表

○大連方面行
大連行　前二時三十分／奉天行　六時廿五分／釜山行　八時／奉天行　八時卅五分／大連行　九時三十分／營口行　十時三十分／四平街行　十一時三十分／奉天行　後一時五分／大連行　一時四十分／大連行　二時三十分／大連行　三時廿五分／四平街行　四時五十分／釜山行　六時五十分／四平街行　七時四十分／大連行　九時四十分／大連行　十一時十三分／奉天行　十一時三十分

○哈爾濱方面行
哈爾濱行　前三時四十三分／德惠行　五時十五分／哈爾濱行　六時三十分／哈爾濱行　八時十分／哈爾濱行　九時／哈爾濱行　後十二時十三分／哈爾濱行　三時十五分／哈爾濱行　五時三十分／德惠行　七時十分／哈爾濱行　十時卅五分／牡丹江行　十一時四十五分

○圖們方面行
吉林行　前七時五分／羅津行　八時卅五分／圖們行　九時四十五分／吉林行　後一時／牡丹江行　三時二十分／吉林行　七時廿五分／清津行　十時五分

○白城子方面行
白城子行　前八時廿五分／白城子行　十時四十五分／前郭旗行　後五時三十分

○大連方面より
大連發　前三時卅二分／大連發　六時十八分／奉天發　七時四十七分／大連發　八時／四平街發　八時四十六分／四平街發　九時四十分／四平街發　十時卅二分／釜山發　十一時四十三分／奉天發　後十二時三十分／大連發　三時／大連發　四時二十分／大連發　五時二十分／營口發　六時五十八分／大連發　八時二十分／奉天發　九時廿五分／釜山發　九時四十三分／奉天發　十一時三十分

○哈爾濱方面より
德惠發　前零時三十分／哈爾濱發　二時二十分／牡丹江發　六時三十分／哈爾濱發　前七時四十四分／德惠發　十一時三十分／哈爾濱發　後十二時五十分／哈爾濱發　一時三十分／哈爾濱發　三時十分／哈爾濱發　六時四十分／哈爾濱發　九時三十分／哈爾濱發　十一時三分

○圖們方面より
清津發　前七時十三分／吉林發　十一時卅四分／牡丹江發　後二時十分／吉林發　二時廿一分／圖們發　五時三十分／羅津發　八時四十分／吉林發　九時三十分／吉林發　十一時十五分

○白城子方面より
前郭旗發　前十一時一分／白城子發　後六時卅二分／白城子發　九時五分

大阪商船出帆
門司、神戸行　黒龍丸　二月六日／うすりい丸　二月八日／鴨綠丸　二月十一日／熱河丸　二月十三日／ありぞな丸　二月十四日／吉林丸　二月十五日／うらる丸　二月十七日（午前十一時大連出帆）
三角、鹿兒島那覇行　大同丸　一月廿五日　午後三時大連發
事務所＝大連、奉天、新京　哈爾濱、驛とビューローで連絡切符發賣

喫茶係を求む　毎日午後履歴書持參來店、給料面談　明治製菓賣店　海上ビル　電(二)六四三八

日日案内

[illegible]（貸室）

下宿　卅五圓より室有　東三馬路一四　大馬路より東一丁　丸中館

代書とタイプ印書は東一條通稲荷神社南約一丁　南洲堂　電3五一三六

看護　婦附添婦家政婦募集中　中央看護婦會　新京入船町　電3四五〇一

古物　丸八商店　曙町二ノ一八　電3六〇三

ミシン機修理工三名求　崇智胡同一〇一　新京國産ミシン　電2一八四二

男女の職業紹介　募集　日・滿人　女中女給事務員ボーイ其他　ダイヤ街梅ケ枝町角野ビル　國都紹介所　電3二五〇

カメラ修理　新京銀座　乾寫眞機店　電話3二三九〇

南廣場南入滿鐵病院東側　新京犬猫病院　東三條通　電3三七〇一番

サックは風化し易く用多し御用は専門の當店に限る　富士町二ノ一五　生好堂　電3五四六七

失業路頭に迷ふ者共に來會人を求めたき者　新京東三馬路　電2一〇八五　自彊會

自彊會　結婚媒介部　ドシドシ御申込下さい

運搬　トラックに依る　大和運輸公司　電話3六九〇八番　羽根及建築土木科一般鼻乗物麻袋の準備有

若き御婦人の冬衣と防寒コート「交換自由」並に貸衣裳　酒井商店　吉野町二丁目　電話3二四六四番

集募　一、女事務員　一名　年齢十八歳位より卅歳位迄　右希望者は履歴書持參本人來談有り度し　但し日本內地人に限る　大經路一二六　日本內燃機株式會社　電2二〇四

紫雲社　看板　塗装　新京大經路九四號　電話2一二六三

整骨專門　中央通り（中央通警察署前）　末松接骨院　電3二二[illegible]

權威の晨新　タイプライター　タイピスト生徒募集　日本タイプライター株式會社　新京朝日通一八　電話③3338 5684

灸は川　あんま　愛北堂　遠近を問はず御伺ひ致します　電話3二一五三　東二條通三九

お茶とお茶道具は　みどり茶園　新京吉野町一丁目　電3四七七〇番

タイプ印書　飜譯・立案　謄寫・代書　新滿社　祝町二ノ一四　電話3二三八七

特效藥安心散　慢性花柳病・皮膚病　關節炎・神經症　リウマチス　特効あり御試藥を乞ふ　浪速町二丁目十八番地　吉光堂療院

鍼灸　浪速町二丁目十八番地　東二條通交番前　吉光堂療院　電3三七三六番

印刷及帳簿　三友社　新京永樂町　電話3三四二四

家傳　お灸　▲神經痛　▲肋膜炎　▲婦人病　▲カリエス　▲胃腸病　▲ロイマチス　▲淋病　▲寢小便　▲中風　▲脚氣　▲あんま特設　中央通（大阪商船横）　清水堂鍼灸院　電話六七二七

新時代の　完全保管　獨立大倉庫設備　横濱屋　ダイヤ町で　電③四七〇四　一般金融　簡易金融

日本橋通　料理　開花　電三二一〇三

たゝみ　三笠公学校前　鵜殿兄弟商会　電③二四八二

ほねつぎ　今辨慶整骨院　滿鐵病院東正門前　電話③五二二八一番

電話及金融　高價買入　金融即時・長期秘密　月賦販賣　電話御相談は是非御用命あれ　荻本電話店（御用の方は③六二七一）　新京入船町一ノ二二ダイヤ街丸石發展

かんばん　玉江　電(三)二八二八　新京キネマ前

電話賣買　電話月賦販賣　電話金融　岩見電話店　永樂町三ノ一ノ四（八島小學校前）　電話3-3137

質　七福屋　強勉出價　安大品流　入船町一ノ一　電35519

○の御用に　質　ダイヤ街　荻本質店　入船町一丁目　電話(3)六二六一七

質　愛知屋　質流品大安賣　極く簡單　自由勉強　東二條通二五　朝日社隣　電③五九五

[illegible]

カフエー　イナリ　富士町二丁目　電(3)五四二六

銀波　永樂町一ノ一　電(3)三四七四

募急係交社　グランドカフエー　亞細亞會館　新京東二條通り　TEL (3) 5715 (3) 3584

豪華　グレート　赤玉　東一條通　TEL (3)4850 (3)6781

傳統を誇る　精養軒　女給募集　東一條通り　電3二三〇五

マルセーユ　マルセーユ　富士町　東二條通　電(3)二〇〇八　電(3)五九二九

カフエースタンド　興亞　日本橋通二四　電3四五八三

カフエー　プランタン　ダイヤ街　電3四三二八

ノーブルサロン　新世界　ダイヤ街　電話(3)六一四八番

女給募集　名實共に全滿一　グランドパレス　銀　グランドパレス　銀　グランドパレス　銀　グランドパレス　銀　新京銀座新道　電話(3)三五六〇

サロン　キング　銀座新道　電(3)四〇八九

女給募集　東洋一　グランド大新京　新京富士町　カフエー大新京　グランド大新京　カフエー大新京

速成　タイピスト　授業　午前・午後・夜間　入學隨時　規則書進呈　新京新發路一〇五　滿洲タイプライター　滿洲直賣所　電(2)四四五二番

二笠町三ノ廿　公會堂裏　電3五五三三　質　[illegible]屋

日本料理　琴之家　富士町二　電三二五〇七

料理　いよや　吉野町三ノ五　電(三)四一九〇

立食　松壽し　酒は松竹梅　松竹梅の酒藏　銀座キネマ前　電③五三六七番

割烹　温泉閣　新京ダイヤ街　電(3)五二八五　六一八五　御宴會（廿人様以上）特に御相談　下関直輸入の　ふぐ料理

季節の味覚　鍋料理　肉鳥専門　わかもと　電(3)五一八五　二九八八

ふぐ料理　割烹　松華　東一條通　電③三〇九五

鑛石鑑定　願書作成　圖面調製　調査測量　鑛床説明　事業計畫　鑛區紹介　滿洲國鑛業法に基く申請の出願登録其他諸願届手續一切嚴守迅速正確　興亞鑛業事務所　新京東一條通四八　諸手續交渉を代行す

食堂　おでん、やきとり、洋食　いなりすし、巻すし、丼物　ダイヤ街　電③五九〇九

支那そば　來々軒　祝町二　太子堂前　電(3)二八〇三

應診致します　入院室完備　産婆　藤本ミツノ　産科　婦人科　田島醫院　興安大路四一九　院長　田島靜　電2二六〇七

割烹とすし　あづま　三笠町三　電3五七八八

營業科目　新疊　表替　上敷　疊床　備後表　其他材料一式　新京曙町三丁目十八番地　兒玉疊商店　電話3二二九〇番

疊の御用は　山村疊店　迅速叮嚀　電3二二七九番

體位向上　補血強壯　ブルトーゼ　造血アウトホルモン　各地大學病院常備藥　奉天・大連　株式會社　藤澤友吉商店　天津・上海

牛乳は　全滿に誇る　新京ミルクプラントへ　文化人　獸醫　柳川吉實　電話(2)二八五七番　（御見舞品に牛乳券を御利用下さい）

パン　カネタ製麺麭工場　第十一回全國菓子大博覽會　壹等賞　金牌受領　學校　官廳　御用達　商店　西四馬路　電話(2)一八六六番

綠醫院　入院の設備あり　住吉勝也　長春大街三〇二號　電話(2)五一〇〇二番

創業二十年信用を賣る店　山口の自轉車代理店　の御用は　澤山商會　日本橋通南廣場東　電話③三一五七番

心地よく　簡易有利に金融致します　電話特融（大口優待）　電話③五二七八　東京屋

新京國産ミシン商會　各種ミシン附屬品一切　カタログ進呈　崇智胡同一〇一　電話②一八四二

質流レ　洋服色々　新京祝町三ノ三　三浦屋質店内　電③三七五番